

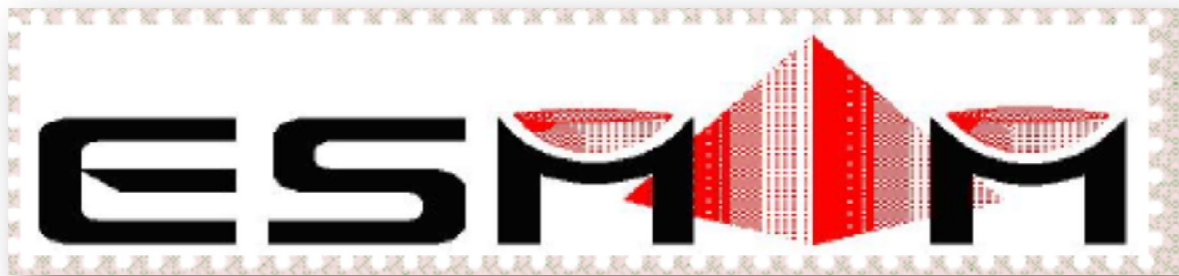

PODER JUDICIÁRIO  
Fundo Especial da Escola Superior da Magistratura do Maranhão



# Prestação de Contas Anual

---

Relatório de Gestão do Exercício de 2015

**Fundo Especial da Escola da Magistratura do Maranhão**

## Conteúdo

APRESENTAÇÃO.....	2
1. DIRETRIZES EXTRATÉGICAS.....	3
2. DADOS DOS GESTORES.....	4
3. DO PLANEJAMENTO.....	4
3.1 Plano Plurianual – PPA.....	6
4. DO ORÇAMENTO.....	8
4.1 Por Programa.....	8
4.2 Por Ação.....	8
5. DAS ATIVIDADES DESENVOLVIDAS.....	<b>Erro! Indicador não definido.</b>
5.1. Cursos de Formação continuada para Magistrados.....	<b>Erro! Indicador não definido.</b>
5.1. Cursos para Servidores.....	<b>Erro! Indicador não definido.</b>
6. CONSIDERAÇÕES FINAIS.....	10

## APRESENTAÇÃO

O dever de prestar contas, insculpido no art. 70, parágrafo único da Constituição Federal, e no art. 50, parágrafo único da Constituição Estadual, impõe-se a toda pessoa física ou jurídica, pública ou privada, que utilize, arrecade, guarde, gerencie ou administre dinheiro, bens e valores públicos ou pelos quais o Estado responde ou que, em nome deste, assume obrigações de natureza pecuniária.

Deste modo, e em consonância às Instruções Normativas n°s 12, de 16 de novembro de 2005 e 26, de 30 de novembro de 2011, o Fundo Especial da Escola da Magistratura do Maranhão, vem oferecer como peça integrante da Prestação de Contas Anual apresentada ao Tribunal de Contas, Relatório de Gestão referente ao exercício de 2015.

## 1. DIRETRIZES EXTRATÉGICAS

### MISSÃO

Promover a formação inicial e continuada de magistrados, servidores e serventuários do Poder Judiciário do estado do Maranhão e oferecer serviços jurídico-educacionais à comunidade, contribuindo para melhorar a efetividade na prestação jurisdicional por meio do ensino, da pesquisa e da extensão.

### VISÃO

Ser uma escola de referência do Norte-Nordeste na prestação de excelentes serviços jurídico-educacionais e na efetiva satisfação das necessidades de desenvolvimento dos magistrados, servidores e serventuários, além de outros profissionais do Direito, por suas ações inovadoras, com destaque na elaboração e difusão do saber jurídico.

### VALORES

- **Ética**
- **Respeito**
- **Excelência**
- **Credibilidade**
- **Profissionalismo**
- **Comprometimento**
- **Responsabilidade**
- **Valorização das pessoas**

## 2. DADOS DOS GESTORES

**Nome:** CLEONICE SILVA FERREIRA

**Cargo:** Presidente

**Período:** 01/01/2015 a 17/12/2015

**Matrícula:** 3905

**CPF:** 069.079.973-04

**Endereço:** Avenida Sambaquis, Casa 34

**Complemento:** Quadra 05

**Bairro:** Calhau

**Cidade:** São Luís - MA CEP: 65071-390

**Nome:** CLEONES CARVALHO CUNHA

**Cargo:** Presidente

**Período:** 18/12/2015 a 31/12/2015

**Matrícula:** 13557

**CPF:** 125.896.243-87

**Endereço:** Avenida Colares Moreira, Casa 07

**Complemento:** Quadra 19

**Bairro:** Calhau

**Cidade:** São Luís - MA CEP: 65075-440

**Nome:** ANILDES DE JESUS BERNARDES CHAVES CRUZ

**Cargo:** Vice-Presidente

**Período:** 01/01/2015 a 17/12/2015

**Matrícula:** 3640

**CPF:** 027.566.173-34

**Endereço:** Rua Nova Olinda, Casa 10

**Complemento:** Quadra 48

**Bairro:** Turu

**Cidade:** São Luís - MA CEP: 65065-000

**Nome:** MARIA DAS GRAÇAS DE CASTRO DUARTE MENDES

**Cargo:** Vice-Presidente

**Período:** 18/12/2015 a 31/12/2015

**Matrícula:** 3731

**CPF:** 127.305.133-53

**Endereço:** Rua Alto Parnaíba, Casa 13

**Complemento:** -

**Bairro:** Quintas do Calhau

**Cidade:** São Luís - MA CEP: 65067-460

**Nome:** NELMA CELESTE SOUZA SILVA SARNEY COSTA

**Cargo:** Corregedor Geral de Justiça

**Período:** 01/01/2015 a 17/12/2015

**Matrícula:** 3905

**CPF:** 063.362.803-49

**Endereço:** Avenida Sambaquis, Casa 32

**Complemento:** Quadra 08

**Bairro:** Calhau

**Cidade:** São Luís – MA CEP: 65071-390

1.

2.

**Nome: ANILDES DE JESUS BERNARDES CHAVES CRUZ**

**Cargo:** Corregedor Geral de Justiça

**Período:** 18/12/2015 a 31/12/2015

**Matrícula:** 3640

**CPF:** 027.566.173-34

**Endereço:** Rua Nova Olinda, Casa 10

**Complemento:** Quadra 48

**Bairro:** Turu

**Cidade:** São Luís - MA CEP: 65065-000

**Nome: HEBERT PINHEIRO LEITE**

**Cargo:** Diretor Geral da Secretaria do Tribunal de Justiça

**Período:** 01/01/2015 a 17/12/2015

**Matrícula:** 177402

**CPF:** 304.157.723-20

**Endereço:** Avenida dos Holandeses, Apartamento 603

**Complemento:** Quadra 08, Condomínio Toscana, Edifício Solaia

**Bairro:** Ponta do Farol

**Cidade:** São Luís - MA CEP: 65075-650

**Nome: ISABELLA DE AMORIM PARGA MARTINS LAGO**

**Cargo:** Diretor Geral da Secretaria do Tribunal de Justiça

**Período:** 18/12/2015 a 31/12/2015

**Matrícula:** 36624

**CPF:** 027.566.173-34

**Endereço:** Rua das Palmeiras, Casa 13

**Complemento:** Quadra 66

**Bairro:** Jardim Renascença

**Cidade:** São Luís - MA CEP: 65075-300

**Nome: CLÁUDIO ANTÔNIO CUTRIM RAPOSO**

**Cargo:** Diretor Financeiro do Tribunal de Justiça

**Período:** 01/01/2015 a 17/12/2015

**Matrícula:** 180729

**CPF:** 146.234.633-20

**Endereço:** Rua Projetada, Casa 08

**Complemento:** Condomínio Gran Village III

**Bairro:** Cohama

**Cidade:** São Luís - MA CEP: 65073-285

**Nome: AMUDSEN DA SILVEIRA BONIFÁCIO**

**Cargo:** Diretor Financeiro do Tribunal de Justiça

**Período:** 18/12/2015 a 31/12/2015

**Matrícula:** 99374

**CPF:** 827.596.773-20

**Endereço:** Rua 04 de Janeiro, Apartamento 301, Bloco 05

**Complemento:** Condomínio Quintas do Sol, Jardim Eldorado

**Bairro:** Turu

**Cidade:** São Luís - MA CEP: 65070-000

### 3. DO PLANEJAMENTO

#### 3.1 Plano Plurianual – PPA

O Plano Plurianual ou PPA é um instrumento legal de planejamento das ações governamentais, previsto no art. 165 da Constituição Federal que se destina a organizar e viabilizar a ação pública por um período de quatro anos.

O PPA do Estado do Maranhão para o quadriênio de 2012/2015 foi aprovado por meio da Lei nº. 9.553, de 16 de janeiro de 2012 e atualizado para o exercício de 2015, e autorizou a execução dos programas e ações do FESMAM, conforme tabela a seguir:

PROGRAMAS E AÇÕES POR ÓRGÃOS		
<b>Programa Principal: 0543 - Prestação Jurisdicional</b>		
<b>Objetivo:</b> Proporcionar à sociedade Maranhense o acesso à Justiça e a resolução dos conflitos, garantindo a agilidade e um atendimento de qualidade.		
<b>Público Alvo:</b> Sociedade		
UNIDADE ORÇAMENTÁRIA: 04902 – FESMAM		
Programa	Ação	Finalidade
0543 - Prestação Jurisdicional	4438 - Promoção da Educação e do Conhecimento no Poder Judiciário	Promover a realização de cursos para formação e aperfeiçoamento de magistrados e servidores do Poder Judiciário do Estado do Maranhão.

Para as ações programadas são previstas metas físicas as quais possibilitam uma melhor avaliação da atuação do FESMAM, pois fornecem informações quantitativas acerca das atividades desenvolvidas, possibilitando a mensuração da eficiência dos recursos aplicados comparados às metas financeiras. As metas físicas e financeiras para o ano de 2015 foram executadas conforme quadro abaixo:

PROGRAMA - 0543 - Prestação Jurisdicional						
Ação	Produto	Unidade de Medida	Metas		Execução	
			Física	Financeira	Física	Financeira
4438	Pessoa capacitada	unidade	961	603.849,30	3445	454.987,97
<b>Subtotal do Programa</b>				<b>603.849,30</b>		<b>454.987,97</b>

Verifica-se que a execução da ação 4438 superou ao programado inicialmente, favorecendo um acréscimo na meta física de 2.484 servidores capacitados, contudo sem gerar

acréscimos financeiros, demonstrando eficiência na gestão dos recursos, significando uma economia de recursos mesmo com uma execução superior à prevista: realizou-se mais e gastou-se menos.

Outro importante instrumento de planejamento anual, servindo de conexão entre o plano estratégico das ações governamentais (PPA) e o plano operacional a ser executado (orçamento anual) é a Lei de Diretrizes Orçamentárias – LDO. Esta tem por finalidade orientar a elaboração do Orçamento, compreendendo as metas e prioridades da Administração Pública, incluindo as despesas de capital, além de estabelecer a política de aplicação das agências financeiras oficiais de fomento e dispor sobre as alterações na legislação tributária.



## 4. DO ORÇAMENTO

Atendendo as disposições previstas na LDO, a proposta orçamentária do FERJ para o exercício de 2015, fixou a despesa no valor de R\$ 559.249,00 (quinhentos e cinquenta e nove mil duzentos e quarenta e nove reais). No decorrer do exercício financeiro, após as suplementações orçamentárias, o orçamento autorizado para o período foi de R\$ 603.849,30 (seiscentos e três mil oitocentos e quarenta e nove reais e trinta centavos).

A seguir, uma avaliação orçamentária por programas e ações desenvolvidas

### 4.1 Por Programa

O programa é o instrumento de organização da atuação governamental que articula um conjunto de ações que concorrem para a concretização de um objetivo comum preestabelecido, mensurado por indicadores instituídos no plano, visando à solução de um problema ou o atendimento de determinada necessidade ou demanda da sociedade. O programa é o módulo comum integrador entre o plano e o orçamento.

No quando abaixo vemos a execução dos programas previstos na LOA para o exercício de 2015:

PROGRAMA	Dotação Inicial	Dotação Atualizada	Executado (Emp.)	Perc. De Exec.
4438 - Promoção da Educação e do Conhecimento no Poder Judiciário	559.249,00	603.849,30	454.987,97	75,3%

Ao avaliar o cumprimento das metas financeiras por programa apresentadas acima, constatamos que o FESMAM executou quase 80% do previsto, produzindo um resultado muito eficaz e plenamente satisfatório.

### 4.2 Por Ação

Os programas são compostos de ações, que, conforme suas características podem ser classificadas como atividades, projetos ou operações especiais. A atividade envolve um conjunto de operações que se realizam de modo contínuo e permanente, das quais resulta um produto ou serviço necessário à manutenção da ação de Governo. O projeto envolve um conjunto de operações, limitadas no tempo, das quais resulta um produto que concorre para a expansão ou o

aperfeiçoamento da ação de Governo. Já a “Operação Especial” abrange as despesas que não contribuem para a manutenção, a expansão ou o aperfeiçoamento das ações de Governo.

No âmbito do FESMAM as suas ações têm características de atividades.

A execução das metas físicas e financeiras já foram avaliadas quando do comentário sobre o PPA.

Apresentamos a seguir a execução das metas financeiras:

PROGRAMA	PROJ/ATIV	DENOMINAÇÃO	AUTORIZADO	EXECUTADO	Perc. De Execução
0543 - Prestação Jurisdicional	4438	Promoção da Educação e do Conhecimento no Poder Judiciário	603.849,30	454.987,97	75,3%
<b>Total</b>			603.849,30	454.987,97	75,3%

A análise dos dados acima se assemelha ao já comentado quando da visualização do programa.

# **Relatório de Atividades**

**2015**

## 1 INTRODUÇÃO

Realizando os objetivos formulados pelo Planejamento Estratégico do Tribunal de Justiça, pelo Plano Plurianual -PPA, Lei de Diretrizes Orçamentárias - LDO e Lei Orçamentária Anual -LOA, a ESMAM, com base nas determinações do Regimento Interno do Tribunal de Justiça do Maranhão -TJMA e do Regimento Interno da Escola Superior da Magistratura do Estado do Maranhão – ESMAM, apresenta este relatório que tem como objetivo discriminar as atividades desenvolvidas pela Escola ao longo do ano de 2015, em atendimento à exigência da Instrução Normativa nº 12 de 16 de novembro de 2005 do Tribunal de Contas do Estado do Maranhão que regulamenta o processo de Prestação de Contas Anual do Fundo Especial da Escola Superior da Magistratura.

A ESMAM tem importante papel de contribuir para a integração das funções de estudo, pesquisa e ensino da Ciência do Direito e das demais ciências humanas para a formação e o aperfeiçoamento dos magistrados e dos servidores do Poder Judiciário do Estado do Maranhão. Em especial isso se dá por meio de sua atividade fim, a ser detalhada neste relatório: cursos para magistrados e servidores, eventos e outras ações institucionais voltadas à educação, em consonância com as metas estabelecidas pelo planejamento estratégico do Tribunal de Justiça do Maranhão.

O relato das atividades promovidas pela ESMAM reafirma o seu compromisso no desenvolvimento de magistrados e servidores para alcançar de forma contínua a excelência no objetivo precípua do Tribunal de Justiça do Maranhão que é a prestação jurisdicional para a sociedade.



Equipe ESMAM no Projeto ESMAM Cultural 2015

## 2 A ESCOLA SUPERIOR DA MAGISTRATURA DO MARANHÃO

Para bem cumprir suas atribuições legais e assegurar o alcance de resultados mais efetivos à sociedade, a ESMAM estabeleceu referencial estratégico que compreende, essencialmente, a definição da missão e visão de futuro e valores da organização, conforme se apresenta a seguir. A visão foi repensada, considerando que anteriormente a mesma tinha um prazo até 2012.

### Missão

Promover a formação inicial e continuada de magistrados, servidores e serventuários do Poder Judiciário do Estado do Maranhão e oferecer serviços jurídico-educacionais à comunidade, contribuindo para melhorar a efetividade na prestação jurisdicional por meio do ensino, da pesquisa e da extensão.

### Visão

Ser uma escola de referência do Norte-Nordeste, na prestação de excelentes serviços jurídico-educacionais e na efetiva satisfação das necessidades de desenvolvimento dos magistrados, servidores e serventuários, além de outros profissionais do Direito, por suas ações inovadoras, com destaque na elaboração e difusão do saber jurídico.

### Valores

Ética  
Respeito  
Excelência  
Credibilidade  
Profissionalismo  
Comprometimento  
Responsabilidade  
Valorização das pessoas

A Escola Superior da Magistratura do Estado do Maranhão (ESMAM) foi criada pela Resolução n.º 19, de 12 de novembro de 1986, e, posteriormente, por meio da Resolução n.º 25/98, tornou-se entidade de atuação vinculada ao Tribunal de Justiça do Estado do Maranhão (TJMA), deixando de ser gerenciada pela Associação dos Magistrados do Maranhão (AMMA).

A ESMAM constitui-se como instituição de ensino e pesquisa do TJMA, que tem como finalidade principal a formação e o aperfeiçoamento dos magistrados e

dos servidores do Poder Judiciário maranhense. No exercício de suas atribuições, norteia-se pelos princípios da ética, do respeito, da excelência, da credibilidade, do profissionalismo, do comprometimento, da responsabilidade e da valorização das pessoas.

## 2.1 Competência

A organização e a estrutura administrativa da ESMAM encontram-se regulamentadas pelas Resoluções n.º 8, de 14 de fevereiro de 2000, e n.º 72, de 03 de dezembro de 2008. Posteriormente, foram alteradas pelas Resoluções n.º 07, de 04 de março de 2010; n.º 30, de 24 de maio de 2010; e, por fim, pela Resolução n.º 28, de 21 de julho de 2011. O Regimento Interno (RIESMAM) foi aprovado pela Resolução n.º 17, de 14 de abril de 2010.

Como princípio essencial da Escola, definido pelo RIESMAM, tem-se a integração das funções de estudo, pesquisa e ensino da Ciência do Direito e das demais ciências humanas, para a formação e o aperfeiçoamento dos magistrados e servidores do Poder Judiciário do Estado do Maranhão.

A sede da Escola Superior da Magistratura do Estado do Maranhão fica na cidade de São Luís, capital maranhense. Conforme estabelecido no RIESMAM, a Escola goza de autonomia administrativa, financeira, didático-pedagógica e disciplinar. Além da sede central, a ESMAM tem núcleo regional nas comarcas de Imperatriz, Pinheiro, Bacabal, Chapadinha, Caxias e São João dos Patos.

Suas atividades-fim são:

- I - promover, de modo sistemático e permanente, a formação, a especialização, o aperfeiçoamento e a atualização dos magistrados estaduais, com observância dos parâmetros fixados pela Escola Nacional de Formação e Aperfeiçoamento de Magistrados (Enfam), nos termos do art. 105, parágrafo único, inciso I, da Constituição Federal;
- II - possibilitar ao magistrado maranhense o cumprimento ao disposto na parte final da alínea c do inciso II e o cumprimento do disposto no inciso IV, ambos do art. 93 da Constituição Federal;
- III – oferecer aos candidatos à carreira da magistratura curso de formação inicial, com observância dos parâmetros mínimos fixados pela Escola Nacional

de Formação e Aperfeiçoamento de Magistrados (Enfam), nos termos do art. 105, parágrafo único, inciso I, da Constituição Federal, mantendo grade curricular que permita a formação teórico-prática, inclusive com disciplinas de prática jurídica e de formação multidisciplinar;

**IV** - propiciar aprimoramento e atualização dos servidores e serventuários do Judiciário maranhense, colaborando com o Tribunal de Justiça na execução da política de qualificação dos recursos humanos, por meio do domínio da Ciência do Direito, da Administração Pública e de outras ciências humanas, com o objetivo de contribuir para a efetiva prestação jurisdicional e para a consolidação do prestígio do Poder Judiciário;

**V** - promover e estimular estudo e divulgação de trabalhos na área jurídica e judiciária, concorrendo para o aprimoramento cultural e jurídico dos magistrados e demais operadores do Direito;

**VI** – incentivar a pesquisa e o debate jurídico de temas relevantes, colaborando para o conhecimento crítico das leis, o estudo da Ciência do Direito e a realização da justiça;

**VII** - manter intercâmbio cultural e científico com instituições congêneres, nacionais e estrangeiras.

A ESMAM pode realizar, também, em complemento às atividades acima mencionadas: simpósios, congressos e cursos de pós-graduação; palestras, conferências, painéis e debates; edição de revistas, jornais e boletins; edição de obras científicas, sociológicas e filosóficas no campo do Direito e da Administração da Justiça.

Compete, ainda, à Escola, por intermédio da Divisão de Treinamento e Avaliação coordenar e promover, em conjunto com o CEAJud/CNJ, a educação corporativa dos servidores do Poder Judiciário maranhense, a formação de multiplicadores e a qualificação profissional necessárias ao aperfeiçoamento dos serviços judiciais e ao alcance dos objetivos estratégicos do Poder Judiciário do Estado do Maranhão.

Por fim, o processo seletivo para estágio remunerado e curricular também é uma das atribuições da escola, a quem compete elaborar o respectivo edital e aplicar provas, submetendo o resultado ao Plenário do Tribunal de Justiça do Estado do Maranhão para homologação, conforme art. 2º, da Resolução n.º 71/2008-TJMA,



que regulamenta o programa de estágio no Poder Judiciário maranhense, para estudantes universitários e de ensino profissionalizante de nível médio.

## **2.2 Estrutura**

A ESMAM é integrada pelos seguintes órgãos:

- I – Diretoria Geral;
- II – Conselho Administrativo e Pedagógico;
- III – Conselho Editorial;
- IV – Coordenações de Cursos:
  - IV a) — Coordenação de Cursos de Aperfeiçoamento de Magistrados;
  - IV b) — Coordenação de Cursos de Preparação à Magistratura;
  - IV c) — Coordenação de Cursos de Pós-Graduação;
  - IV d) — Coordenação de Cursos de Ensino a Distância;
  - IV e) — Coordenação de Cursos de Formação e Aperfeiçoamento de Servidores.
- V – Secretaria Geral.

A Diretoria Geral é constituída por um diretor e um vice-diretor, ambos escolhidos pelo Plenário do Tribunal de Justiça e nomeados por seu presidente, com mandato de dois anos.

O Conselho Administrativo e Pedagógico, órgão consultivo em matéria administrativa e consultivo e normativo em matéria pedagógica, é formado pelo diretor da ESMAM, pelo vice-diretor e pelos coordenadores de cursos, com sua competência definida no RIESMAM.

Por sua vez, o Conselho Editorial da Revista ESMAM, presidido pelo diretor da Escola, é composto pelo vice-diretor e por três outros membros designados pelo diretor.

Para o cumprimento de sua missão institucional, a ESMAM dispõe de uma Secretaria Geral, cuja finalidade é prestar apoio técnico e administrativo para o bom exercício das atribuições da Escola.

As unidades básicas da Secretaria Geral da Escola são: Coordenadoria Pedagógica, Coordenadoria Administrativa, Coordenadoria Financeira e Divisão de Biblioteca conforme pode ser visto no Organograma da Escola (Apêndice A).



Posse dos Desembargadores Jamil de Miranda Gedeon Neto e Paulo Sérgio Velten Pereira como Diretor e Vice Diretor da ESMAM biênio 2015-2016

### **2.3 Mudança para a nova sede**

Em 03/06/2015 foi assinado o primeiro Termo Aditivo ao Contrato de Comodato n.º 01/2013, TA GP 12015, firmado entre o Tribunal de Justiça do Estado do Maranhão e Associação dos Magistrados do Maranhão - AMMA, que incluiu como integrante e comodatária a Escola Superior da Magistratura do Maranhão- ESMAM, possibilitando a cessão para esta última da área onde hoje funciona a Escola.

Assim, a partir do dia 24/08/2015 iniciaram-se os trabalhos de mudança para o novo prédio da ESMAM, hoje localizado na Rua dos Búzios, s/n, Calhau (ao lado da sede da AMMA).



Nova Sede ESMAM

### 3 METAS ESMAM 2015

No ano de 2014 foi realizada a atualização das ações da ESMAM no planejamento estratégico do TJMA e o alinhamento dos objetivos estratégicos das Metas de Produtividade do Judiciário (GPJ) do TJMA para serem implementados no ano corrente. Para o ano de 2015 foram estabelecidas novas metas conforme quadro abaixo:

**Quadro 1 - Metas ESMAM 2015**

INDICADOR	META	FÓRMULA
Carga horária ofertada por magistrado	Oferecer 45h aula por magistrado	(nº total de vagas ofertadas*carga horária média dos cursos/ nº total de magistrados do TJMA)
Número de vagas para capacitação de servidor	Oferecer vagas para capacitação de servidores em quantidade que corresponda a no mínimo 60% do total de servidores do Tribunal	(nº de vagas ofertadas/ número de servidores do Tribunal)

## 4 CURSOS DE FORMAÇÃO CONTINUADA PARA MAGISTRADOS

A Coordenação Pedagógica da Escola Superior da Magistratura do Estado do Maranhão (ESMAM) desenvolve várias atividades em sua rotina de trabalho. Dentre as quais, podem ser destacadas as seguintes: prestação de informações gerais a servidores, juízes e visitantes; elaboração e emissão de documentos; revisão de textos e documentos da Escola; entrega de certificados para magistrados, ex-alunos do Curso Preparação à Magistratura e professores que participaram das atividades da Escola; apoio pedagógico à Divisão de Treinamento na realização dos cursos para servidores; planejamento de cursos para magistrados; elaboração de projetos de cursos para credenciamento na Escola Nacional de Formação e Aperfeiçoamento de Magistrados (Enfam); realização de cursos para magistrados e impostação de dados sobre conclusão dos cursos.

### 4.1 Cursos para magistrados realizados

No ano de 2015 foram ofertados no total 01 curso de formação inicial, 19 cursos de formação continuada credenciados pela Escola Nacional de Formação e Aperfeiçoamento de Magistrados – ENFAM, 01 curso de formação continuada em EaD, 01 curso de formação de formadores além do I Seminário de Atualização Jurídica sobre o Novo CPC. É importante ressaltar o cuidado da Escola Superior da Magistratura do Maranhão em seguir as resoluções e recomendações do CNJ e do STJ, no que concerne à capacitação de magistrados e servidores.

#### 4.1.1. Formação Inicial

- **Curso de Formação Inicial Ingresso na Carreira da Magistratura Maranhense**

Ministrantes:

Desembargador Jamil de Miranda Gedeon Neto  
Desembargador Lourival de Jesus Serejo Sousa  
Desembargador Paulo Sérgio Velten Pereira  
Desembargador Cleones Carvalho Cunha  
Desembargador Raimundo José Barros de Sousa  
Desembargadora Ângela Maria Moraes Salazar  
Desembargador José Luiz Oliveira de Almeida

Juiz Alexandre Lopes de Abreu  
Juiz Gervásio Protásio dos Santos Júnior  
Juiz Nelson Melo de Moraes Rego  
Juíza Karla Jeane Matos de Carvalho  
Juiz Artur Gustavo Azevedo do Nascimento  
Juiz Ferdinando Marco Gomes Serejo Sousa  
Juiz Marco Adriano Ramos Fonseca  
Juíza Sônia Maria Amaral Fernandes Ribeiro  
Juiz Douglas de Melo Martins  
Juiz Holidice Cantanhede Barros  
Juiz Francisco Ferreira de Lima  
Juíza Denise Pedrosa Torres  
Juiz André Bógea Pereira Santos  
Juiz Manoel Aureliano Ferreira Neto  
Juíza Isabella de Amorim Parga Martins Lago  
Juiz José Edilson Caridade Ribeiro  
Juiz Carlos Henrique Rodrigues Veloso  
Juiz Mário Márcio de Almeida Sousa  
Juíza Josane Araújo de Farias Braga  
Juiz Anderson Sobral de Azevedo  
Juiz Francisco Ronaldo Maciel Oliveira  
Juíza Ariane Mendes Castro Pinheiro  
Juiz Raimundo Moraes Bógea  
Juíza Márcia Cristina Coelho Chaves  
Juíza Joseane de Jesus Correa Bezerra  
Juiz Osmar Gomes dos Santos  
Juiz Raimundo Nonato Neris Ferreira  
Juiz Celso Orlando Aranha Pinheiro Júnior  
Juíza Gisele Ribeiro Rondon  
Juíza Lewman de Moura Silva  
Juiz José Ricardo Cunha – Rio de Janeiro  
Promotor Herbert Costa Figueiredo  
Major Alexandre Magno de Souza Nunes  
Servidora Sanae Sousa Yamada  
Servidor Uilson Pereira  
Servidor Ricardo Gomes Castro  
Dr. Helder Machado Passos – Professor da UFMA  
Vânia Beatriz Santos – Psicóloga clínica e residente do Hospital Universitário  
Presidente Dutra

Objetivo: Promover a formação inicial e a avaliação dos candidatos ao cargo de Juiz de Direito Substituto do Estado do Maranhão, preparando-os para a prática judicante e para estabelecer relações interpessoais e interinstitucionais equilibradas e produtivas, baseadas na visão humanística, política e social, bem como atendendo às exigências da Resolução nº 03/2013 da Escola Nacional de Formação e Aperfeiçoamento de Magistrados - Enfam.

Público-Alvo: Candidatos ao cargo de Juiz de Direito Substituto.

Período: 02 de março a 26 de junho de 2015.

Carga Horária: 544 horas/aula

Vagas Ofertadas: 104

Juízes inscritos: 96

Juízes Concludentes: 96



Futuros juízes assistem à aula do curso de Formação Inicial ministrada pelo Des. José Luiz Oliveira

#### 4.1.2 Formação Continuada

- **Atos de Mediação e Conciliação (oferecido pela Enfam – Escola Nacional de Formação e Aperfeiçoamento de Magistrados, em parceria com a Esmam)**

Ministrante: Desembargador Roberto Portugal Bacellar.

Objetivo: Proporcionar aos magistrados conhecimentos essenciais para a solução de casos conflitantes, com fundamentos e estratégias de mediação e conciliação, de forma a contribuir para o alcance das metas estratégicas do Poder Judiciário, em especial da meta 3, estabelecida pelo CNJ.

Público-alvo: magistrados

Período: 14 e 15 de maio de 2015

Carga horária: 16 horas/aula

Vagas ofertadas: 35

Juízes inscritos: 35

Juízes concludentes: 33



Aula do Professor Des. Roberto Bacellar



- **Método APAC para Magistrados**

Ministrantes:

Juiz Luiz Carlos Rezende e Santos

Procurador aposentado Tomaz de Aquino Rezende

Valdeci Antônio Ferreira

Objetivo: Capacitar os magistrados para identificar o perfil do recuperando habilitado que poderá ser transferido para uma APAC, bem como quando da sua desintegração, como forma de promover a humanização das penas e a diminuição dos índices de reincidência nas comunidades.

Público-alvo: magistrados

Período: 28 e 29 de maio de 2015

Carga horária: 18 horas/aula

Vagas ofertadas: 40

Juízes inscritos: 20

Juízes concludentes: 10



Encerramento do Curso sobre o Método APAC

- **Depoimento Especial de Crianças e Adolescentes em Situação de Violência**

Ministrantes:

Juíza Sara Fernanda Gama

Juíza Karla Jeane Matos de carvalho

Assistente Social Jacqueline Brito Oliveira

Psicólogo Paulo Guilherme Siqueira Rodrigues

Objetivo: Oferecer aos magistrados a oportunidade de desenvolvimento de competências para que realizem, de forma correta, o depoimento especial de crianças e adolescentes em situação de violência, por meio de métodos apropriados que viabilizem maior responsabilização dos réus e auxiliem na redução dos crimes de violência contra crianças e adolescentes.

Público-alvo: magistrados

Período: 01 e 02 de junho de 2015

Carga-horária: 18 horas/aula

Vagas ofertadas: 35

Juízes inscritos: 30

Juízes concludentes: 25



Juízes participam de didática em Curso de Depoimento Especial



- **Audiência de Custódia – teoria e prática**

Ministrantes:

Dr. Gustavo Henrique Badaró

Juiz Jayme Garcia dos Santos Júnior

Objetivo: Capacitar os magistrados para a realização da audiência de custódia nos processos criminais de sua competência, dominando os elementos técnicos para sua execução e adotando a compreensão humanizada sobre as vantagens da sua implementação para a garantia das liberdades da pessoa presa.

Público-alvo: magistrados

Período: 18 e 19 de junho de 2015

Carga horária: 17 horas/aula

Vagas ofertadas: 40

Juízes inscritos: 33

Juízes concludentes: 23



Magistrados são capacitados em audiência de custódia.

- **Direito na Pós-Modernidade**

Ministrantes:

Dra. Mônica da Silva Cruz.

Valéria Montenegro.

Objetivo: Pesquisar os significados e as implicações da pós-modernidade na atuação jurisdicional atual; Reconhecer a necessidade do desempenho de novos papéis pelo magistrado, diante das exigências do relacionamento institucional e interinstitucional e perante a sociedade; Capacitar o magistrado a desenvolver raciocínios jurídicos pautados na justiça da decisão, nos novos consensos valorativos decorrentes das transformações de inspiração pós-moderna e na aceitabilidade social.

Público- alvo: magistrados

Período: 22 e 23 de junho de 2015

Carga horária: 16 horas/aula

Vagas ofertadas: 50

Juízes inscritos: 18

Juízes concludentes: 06

- **Cibercrimes**

Ministrantes: Dr. Walter Aranha Capanema

Objetivo: Assimilar a definição de cibercrimes e seus enunciados técnicos e práticos; reconhecer as principais formas de prática de crimes cibernéticos e qual a regulamentação jurídica existente para seu combate; capacitar os magistrados para atuarem no processo de investigação de cibercrimes.

Público-alvo : Magistrados estaduais

Período: 17 e 18 de agosto de 2015.

Carga-horária: 16 horas/aula

Vagas ofertadas: 50.

Juízes inscritos: 34

Juízes concludentes: 21



Walter Capanema fala sobre cibercrimes para magistrados maranhenses

- **Multiparentalidade**

Ministrantes: Dr. Christiano Cassettari

Objetivo: Ao final da ação formativa, os magistrados do Poder Judiciário do Estado do Maranhão serão capazes de deter o conhecimento técnico e humanístico necessário à prolação de decisões judiciais que atendam aos reclamos constitucionais de igualdade, afetividade e responsabilidade nas relações de família, de acordo com a moderna dinâmica de famílias reconstituídas, prolatando decisões judiciais conscientes do sentido e do alcance dos efeitos jurídicos que decorrerão de seus julgamentos, para reconhecer ou não a coexistência de vínculos de filiação oriundos de consaguinidade ou da socioafetividade.

Público-alvo: Magistrados estaduais

Período: 24 e 25 de agosto de 2015

Carga-horária: 16 horas/aula

Vagas ofertadas: 50

Juízes inscritos: 24

Juízes concludentes: 14



Des. Lourival Serejo faz abertura do curso sobre Multiparentalidade.

- **Lei de parcelamento do solo urbano e licenciamento ambiental**

Ministrantes: Dra. Daniela Campos Libório

Objetivo: Ao final da ação formativa, os magistrados do Poder Judiciário do Estado do Maranhão serão capazes de deter o conhecimento técnico necessário à prolação de decisões judiciais que atendam às normas vigentes para o zoneamento, parcelamento, uso e ocupação do solo.

Público-alvo: Magistrados estaduais

Período: 03 e 04 de setembro de 2015

Carga-horária: 16 horas/aula

Vagas ofertadas: 50

Juízes inscritos: 28

Juízes concludentes: 11



Juíza Daniela Libório ministra curso sobre Lei de Parcelamento Urbano

- **Marco Civil da Internet**

Ministrantes: Dr. Walter Aranha Capanema

Objetivo: Atualizar o magistrado sobre os direitos e responsabilidades relativas à utilização dos meios digitais, promovidos pela edição da Lei N° 12.965, de 23 de abril de 2014; capacitar o magistrado para a interpretação e aplicação dos princípios, garantias, direitos e deveres para o uso da Internet no Brasil, a partir da promulgação do Marco Civil da Internet.

Público-alvo: Magistrados estaduais

Período: 14 e 15 de setembro de 2015

Carga-horária: 16 horas/aula

Vagas ofertadas: 50

Juízes inscritos: 27

Juízes concludentes: 21



Magistrados maranhenses participam do curso Marco Civil da Internet

- **Ações de família e alimentos no novo CPC**

Ministrantes: Juiz Rafael Calmon Rangel

Objetivo: Capacitar os magistrados do Poder Judiciário do Estado do Maranhão quanto ao procedimento das ações de família (em sentido amplo) no novo Código de Processo Civil, para que reconheçam as idéias e possibilidades por este encampadas e aquelas aceitas e praticadas sob a vigência do anterior diploma processualista de 1973, orientando a atuação jurisdicional de transição com a iminência da entrada em vigor desse diploma.

Público-alvo: Magistrados estaduais

Período: 17 e 18 de setembro de 2015

Carga-horária: 16 horas/aula

Vagas ofertadas: 50

Juízes inscritos: 23

Juízes concludentes: 16



O palestrante, juiz Rafael Calmon Rangel (TJES), enfatizou que o novo Código traz um rito próprio na área de Família, mais propício à conciliação e mediação de demandas.

- **Princípio da Reserva do Possível - Judicialização da Saúde**

Ministrantes: Juíza Maria Paula Gouvêa Galhardo

Objetivo: Aperfeiçoar os magistrados do Poder Judiciário do Estado do Maranhão sobre o delicado equilíbrio entre a efetividade dos direitos sociais e a reserva do possível, nas demandas versando sobre a judicialização da saúde, a fim de proporcionar melhor interpretação e aplicação das normas jurídicas quando da análise dos casos concretos sujeitos à sua apreciação.

Público-alvo: Magistrados estaduais

Período: 21 e 22 de setembro de 2015

Carga-horária: 16 horas/aula

Vagas ofertadas: 50

Juízes inscritos: 23

Juízes concludentes: 20



O Des. Jamil Gedeon, a secretária-geral Marilse Medeiros, a juíza Maria Paula e demais magistrados participantes do curso

- **Contratos bancários**

Ministrantes: Juiz Alexandre Dartanhan de Mello Guerra

Objetivo: Aperfeiçoar os magistrados do Poder Judiciário do Estado do Maranhão sobre o delicado equilíbrio entre os interesses econômicos da sociedade moderna e seu impacto nas relações sociais, em demandas envolvendo contratos bancários, a fim de proporcionar melhor interpretação e aplicação das normas jurídicas quando da análise de casos concretos sujeitos à sua apreciação.

Público-alvo: Magistrados estaduais

Período: 28 e 29 de setembro de 2015

Carga-horária: 16 horas/aula

Vagas ofertadas: 50

Juízes inscritos: 30

Juízes concludentes: 22



Encerramento do Curso Contratos Bancários

- **Mediação no Novo Código de Processo Civil**

Ministrantes: Dra. Fernanda Tartuce

Objetivo: Estimular o desenvolvimento de habilidades autocompositivas para uso, por magistrados, em audiências bem como técnicas de mediação para uso em audiências de conciliação presididas por estes.

Público-alvo: Magistrados estaduais

Período: 13 e 14 de outubro de 2015

Carga-horária: 16 horas/aula

Vagas ofertadas: 30

Juízes inscritos: 30

Juízes concludentes: 12



Diretor da ESMAM entrega certificado à palestrante Dra. Fernanda Tartuce



- **Direito à intimidade e redes sociais**

Ministrantes: Dr. Gilberto Haddad Jabur

Objetivo: Capacitar os magistrados do Poder Judiciário do Estado do Maranhão para a adequada preservação dos direitos da personalidade, aperfeiçoando os conhecimentos técnicos necessários para, com celeridade e efetividade, inibir a ameaça ou remover o dano contra a intimidade promovido em redes sociais, de acordo com moderna doutrina civil e processual civil.

Público-alvo: Magistrados estaduais

Período: 19 e 20 de outubro de 2015

Carga-horária: 16 horas/aula

Vagas ofertadas: 30

Juízes inscritos: 30

Juízes concludentes: 25



Turma de magistrados no curso Direito à Intimidade nas Redes Sociais

- **Audiência de Custódia – teoria e prática – Imperatriz/MA**

Ministrantes: Dr. Artur Gustavo Azevedo do Nascimento, Cleopas Isaías Santos e Juiz Jayme Garcia dos Santos Júnior.

Objetivo: Capacitar os magistrados para a realização da audiência de custódia nos processos criminais de sua competência, dominando os elementos técnicos para sua execução e adotando a compreensão humanizada sobre as vantagens da sua implementação para a garantia das liberdades da pessoa presa.

Público-alvo: Magistrados

Período: 22 e 23 de outubro de 2015

Carga-horária: 17 horas/aula

Vagas ofertadas: 50

Juízes inscritos: 22

Juízes concludentes: 21

- **Direito do consumidor nas concessões de serviço público**

Ministrantes: Juiz Marcelo Benacchio

Objetivo: Aplicar o regime jurídico adequado aos contratos de concessão de serviços públicos, o qual deve moldar-se por normas de direito público e privado em razão da presença de objetivos maiores, tais com a satisfação dos direitos fundamentais pelo exercício dos referidos serviços pelos usuários que, além de titulares de direito subjetivo, são detentores de direitos fundamentais.

Público-alvo: Magistrados estaduais

Período: 26 e 27 de outubro de 2015

Carga-horária: 16 horas/aula

Vagas ofertadas: 30

Juízes inscritos: 30

Juízes concludentes: 21



Des. Jamil Gedeon e o Prof. Marcelo Benacchio

- **Dosimetria da pena**

Ministrantes: Juiz Ricardo Schmitt

Objetivo: Espera-se, após o curso, que o magistrado seja capaz de aplicar os critérios de fixação da pena, de acordo com a legislação vigente, sem descuidar as situações que envolvam a aplicação de penas alternativas.

Público-alvo: Magistrados estaduais

Período: 19 e 20 de novembro de 2015

Carga-horária: 16 horas/aula

Vagas ofertadas: 30

Juízes inscritos: 30

Juízes concludentes: 21



Juiz Ricardo Schmitt ministra o curso Dosimetria da Pena na ESMAM

- **Direito e Justiça**

Ministrantes: Desembargador Ney de Barros Bello Filho

Objetivo: Compreender e saber utilizar instrumentalmente diferentes idéias de justiça, de modo a desenvolver a capacidade de apresentar e discutir a solução de problemas sociais e o desenho de instituições.

Público-alvo: Magistrados estaduais

Período: 03 e 04 de dezembro de 2015

Carga-horária: 16 horas/aula

Vagas ofertadas: 30

Juízes inscritos: 29

Juízes concludentes: 20



Magistrados participam do encerramento do Curso Direito e Justiça



- **Segurança e Proteção de Autoridades Judiciais**

Ministrantes:

Capitão Caio Guilherme de SOUZA ABREU

1º Tenente Everton DANIELL Dias de Oliveira

3º Sargento Pedro Henrique da Silva TEMOTEO

Cabo Uilson da Câmara MATA

Objetivo: De forma geral, o curso oportuniza ao magistrado conhecer e adotar estratégias e técnicas de segurança que o auxiliem na proteção da própria integridade física e da de seus pares e familiares.

De forma específica, o magistrado deverá:

- ✓ Situar a competência legal dos diferentes agentes públicos relativa à segurança de autoridades
  - ✓ Aplicar técnicas e normas de segurança
  - ✓ Desenvolver estratégias para evitar atentados
  - ✓ Reconhecer os tipos de embarque e desembarque de viaturas
  - ✓ Conduzir veículos, utilizando direção ofensiva
  - ✓ Utilizar ações contra emboscadas
  - ✓ Empregar técnicas antissequestro
  - ✓ Aplicar estratégias de inteligência e contrainteligência
  - ✓ Executar medidas contra a vigilância eletrônica
  - ✓ Gerenciar crise e negociar
  - ✓ Aplicar técnicas de autodefesa
  - ✓ Utilizar armas de fogo

Público-alvo: Magistrados estaduais

Período: 14 a 17 de dezembro de 2015

Carga-horária: 36 horas/aula

Vagas ofertadas: 25

Juízes inscritos: 25

Juízes concludentes: 20



Oficiais do Exército ministram o curso sobre segurança e proteção de autoridades

#### 4.1.3 FORMAÇÃO CONTINUADA ( EaD)

- **Audiência de Custódia – teoria e prática – EaD – Turma 01**

Tutores: Juíza Kariny Pereira Reis e Juiz Artur Gustavo Azevedo do Nascimento.

Objetivo: Capacitar os magistrados para a realização da audiência de custódia nos processos criminais de sua competência, dominando os elementos técnicos para sua execução e adotando a compreensão humanizada sobre as vantagens da sua implementação para a garantia das liberdades da pessoa presa.

Público-alvo: Magistrados

Período: 11 de novembro a 13 de dezembro de 2015

Carga-horária: 40 horas/aula

Vagas ofertadas: 30

Juízes inscritos: 30

Juízes concludentes: 30



O diretor da ESMAM, desembargador Jamil Gedeon, faz a apresentação do curso aos magistrados

#### 4.1.4 FORMAÇÃO DE FORMADORES

- **Formação de Formadores - Teoria e Prática do Planejamento de Ensino**

Ministrantes:

Juíza Sara Fernanda Gama

Juiz José Henrique Rodrigues Torres

Prof<sup>a</sup> Dra. Maria Raimunda Mendes Veiga

Prof. Mestre Fernando de Assis Alves

Prof<sup>a</sup>. Kamilla Fernanda da Costa Queiroz

Prof. Dr. Erisevelton Silva Lima

Objetivo: De forma geral, com a ação proposta, os participantes deverão ser capazes de compreender a estrutura de planos de curso e de elaborar planos de aula vinculados a programas de formação inicial e continuada em consonância com o

papel de formador-magistrado e o modelo pedagógico estabelecido pela Enfam, de modo a atender às especificidades que caracterizam a formação profissional especializada de magistrados.

De modo específico, espera-se que os participantes tenham condições de:

- Compreender o papel e competências do magistrado formador, de acordo com cada contexto de formação de magistrados, de modo a demonstrar sensibilidade em relação às desigualdades sociais e regionais que impactam o trabalho e a formação judicial;
- Definir e estruturar objetivos, conteúdos e metodologias pedagógicas de cursos de um curso de formação cujo tema será definido durante a aula;
- Utilizar métodos ativos - diferentes técnicas pedagógicas em cursos de formação;
- Operacionalizar instrumentos de avaliação de aprendizagem.

Público alvo: magistrados

Período: 20 a 22 de maio de 2015

Carga horária: 22 horas/aula

Vagas ofertadas: 20 vagas para o Maranhão

10 vagas para Paraíba

Juízes inscritos: 18 do Maranhão

04 da Paraíba

Juízes concludentes 13 do Maranhão

04 da Paraíba



Juiz José Torres durante aula no curso de formação.

#### 4.1.5 OUTROS EVENTOS

- **I Seminário de Atualização Jurídica - Novo CPC**

Ministrantes:

Dr. Fredie Souza Didier Júnior

Desembargador Paulo Sérgio Velten Pereira

Dr. Alonso Reis Siqueira Freire

Dr. Glauco Gumerato Ramos

Dr. Alexandre Reis Siqueira Freire

Juiz Federal Newton Pereira Ramos Neto

Dr. Jorge Amaury Maia Nunes

Juiz Federal Eduardo José da Fonseca Costa

Ministro Reynaldo Soares da Fonseca

Objetivo: Dialogar sobre as novas regras implementadas em nosso ordenamento jurídico com a entrada em vigor do novo CPC, sobretudo no que diz respeito as normas fundamentais do Novo CPC; Fundamentação das decisões judiciais: as hipóteses de nulidade no novo Código de Processo Civil; Precedentes judiciais e jurisprudência íntegra no novo Código de Processo Civil; Esquizofrenia ideológica do novo CPC: tensão entre liberdade e Autoridade; Recursos de apelação, agravo de instrumento e embargos de declaração no novo CPC; Poderes e Deveres do Juiz no Novo CPC; Acordo de procedimento e acordo de calendarização e os meios alternativos de solução de conflitos e o novo Código de Processo Civil.

Público Alvo: Magistrados

Período: 11 e 12/06/2015

Carga-horária: 10horas/aula

Vagas ofertadas: 150

Juízes inscritos: 150

Juízes concludentes: 150



Ministro do STJ Reynaldo Soares encerra I Seminário de Atualização Jurídica da ESMAM

## 5 CURSOS PARA SERVIDORES

A Escola Superior da Magistratura do Estado do Maranhão – Esmam desenvolve uma atividade pedagógica com fins a promover uma formação e aprimoramento de magistrados e servidores. Por meio de cursos, palestras, seminários e outros eventos, sua atuação volta-se para uma promoção de melhorias na prestação jurisdicional, seja por meio de sua atividade-fim, seja em seus setores administrativos.

Amparados na Resolução nº 159, do Conselho Nacional de Justiça – CNJ, que trata sobre as diretrizes administrativas e financeiras para a formação de magistrados do Poder Judiciário, a Esmam, por meio de sua Divisão de Treinamento e Aperfeiçoamento e, também, por meio de sua Coordenação Pedagógica, exerce seu papel de centro de capacitação.

Ao reconhecer a capacitação e o aperfeiçoamento como um elemento indispensável à atuação jurisdicional, a referida resolução valorizou a atuação dos servidores, permitindo-lhes continuar a sua evolução intelectual e profissional, o que resultará em serviços de qualidade à sociedade brasileira. Referida norma também

prestigiou as competências das escolas e sua valorização, ao conceder-lhes o reconhecimento de sua autonomia para a administração de seu próprio orçamento, o que irá facilitar a consecução de seus objetivos institucionais.

Em se tratando dos servidores especificamente, há ainda um Plano Nacional de Capacitação supervisionado pelo Centro de Aperfeiçoamento dos Servidores (CEAJud), delimitando disciplinas a serem ministradas na busca de excelência técnica e ética para consecução desses objetivos. Destacamos, também, o papel singular que a Esmam tem por conta dos adicionais de qualificação e pela promoção a que têm direito os servidores, ou seja, tanto uma quanto outra forma de valorização dos servidores passa pela capacitação e, para isso, os cursos oferecidos pela Escola são de fundamental importância para que tais direitos se efetivem.

### **5.1 Cursos para servidores realizados**

Conforme prevê a Regimento Interno da ESMAM, compete à Divisão de Treinamento e Avaliação - DTA o aperfeiçoamento dos servidores do Tribunal de Justiça do Estado do Maranhão, por meio de cursos e treinamentos, para potencialização de capacidades pessoais e profissionais.

Para atingir sua finalidade, cabe à DTA a elaboração de programação anual de treinamento, com base em levantamento de necessidades; programação de atividades de treinamento e elaboração dos respectivos projetos; providenciar material didático e/ou recursos audiovisuais, próprios ao desenvolvimento das atividades de treinamento; acompanhamento do desenvolvimento dos conteúdos programáticos dos treinamentos e sugerir reformulações necessárias, analisando o resultado das avaliações para poder alterar ou não futuras programações; recebimento, conferência e encaminhamento dos certificados, fornecidos por entidades de formação e de aperfeiçoamento; emissão de parecer e prestação de informações em expedientes que tratem de assuntos de sua competência além de exercer outras atividades sob sua responsabilidade.

Neste sentido, presente relatório busca, de forma sintética, mostrar as atividades desta Divisão de Treinamento ao longo do ano de 2015. No Quadro 2 é possível verificar as modalidades de treinamentos oferecidos, que são detalhadas nos



Quadros: 3 - Formação básica, 4 - Formação complementar, 5 - Formação específica, 6 - Demandas extra-setoriais.

### Quadro 2 - Modalidades de Treinamentos Oferecidos 2015

<b>FORMAÇÃO BÁSICA</b>	Nova Reforma Ortográfica; Lições de português: do acordo ortográfico à padronização de documentos no serviço público; Atendimento ao Público-EAD, Libras (Língua Brasileira de Sinais).
<b>FORMAÇÃO COMPLEMENTAR</b>	Ciclo de palestras sobre sofrimento psíquico relacionado ao trabalho; Noções gerais do sistema VEP-CNJ; Rotinas de secretaria: procedimentos jurídicos. Precatórios e RPV's: aspectos constitucionais, polêmicas. Depoimento especial; Atualização Jurídica em Criminologia e Direito Penal, Funcionalidades dos Sistemas Projudi, Themis PG e PJE, Atualização Jurídica em Direito Constitucional, Novo Código Processual Civil (CPC).
<b>FORMAÇÃO ESPECÍFICA</b>	Pós-graduação em Gestão Pública; Atenção psicossocial para oficiais de justiça, Teoria e Prática para Conciliadores, Formação de Mediadores Judiciais.
<b>DEMANDAS EXTRA-SETORIAIS</b>	Formação de conciliadores, Diálogos do IBDFAM: guarda compartilhada e convivência familiar.



Primeira turma do curso de Mediação Judicial oferecido pela ESMAM

### Quadro 3 – Formação Básica

CURSO	COMARCA	Nº DE TURMAS	TOTAL DE VAGAS OFERECIDAS/ CARGA HORÁRIA
Reforma Ortográfica	São Luís	01(uma)	50/30h
Lições de português: do acordo ortográfico à padronização de documentos no serviço público	São Luís, Bacabal, Pinheiro e Imperatriz.	04(quatro)	200/20h
Atendimento ao Público-EAD	Todas	03(três)	110/30h
Libras (Língua Brasileira de Sinais)	São Luís	01(uma)	30/30h

**Justificativa:**

Todas as turmas deste quadro foram contratadas e executadas pela Escola Superior da Magistratura do Estado do Maranhão - Esmam. O Treinamento sobre Nova Reforma Ortográfica, ocorreu em São Luís, por meio de contratação externa, com a professora Maria da Graça Furtado Dutra. Foi realizada uma única turma e foram disponibilizadas um total de 50(cinquenta) vagas. O curso Lições de Português: do novo acordo ortográfico à padronização de documentos no serviço público, realizado em São Luis e nas comarcas de Bacabal, Pinheiro e Imperatriz, com o professor Fábio de Oliveira Sousa, por meio de contratação Interna. Foram disponibilizadas aos servidores um total de 200 (duzentas) vagas. O Treinamento sobre Atendimento ao Público, oferecido na modalidade à distância, contemplou todas as comarcas, contou com a participação de 69 (sessenta e nove) servidores capacitados, e um total de 110(cento e dez) vagas ofertadas. Já na capacitação em Libras (Língua Brasileira de Sinais), obedecendo à recomendação nº 27/2009-CNJ (Conselho Nacional de Justiça), foram disponibilizadas um total de 30(trinta) vagas, com 14 servidores concludentes.



Encerramento do Curso de Libras



#### Quadro 4 – Formação Complementar

CURSO	COMARCA	Nº DE TURMAS	TOTAL DE VAGAS OFERECIDAS/ CARGA HORÁRIA
Ciclo de palestras sobre sofrimento psíquico relacionado ao trabalho	São Luís	01(uma)	210/6h
Noções gerais do sistema VEP-CNJ	São Luís, Bacabal, Pinheiro, Chapadinha, Imperatriz, São João dos Patos, Caxias, Pedreiras e Santa Inês	10(dez)	300/20h
Atualização jurídica – novo CPC	São Luís	02(duas)	390/10h
Rotinas de secretaria: procedimentos jurídicos	São Luís e Imperatriz	03(duas)	220/20h
Precatórios e RPV's: aspectos constitucionais, polêmicas	São Luís	01 (uma)	50/20h
Depoimento Especial	São Luís	01 (uma)	80/16h
Atualização Jurídica em Criminologia e Direito Penal	São Luís	01(uma)	300/19h
Atualização Jurídica em Direito Constitucional	São Luís	01(uma)	220/19h
Funcionalidades dos Sistemas Projudi, ThemisPG e PJE	São Luís	01(uma)	30/20h
<p><b>Justificativa:</b>  O ciclo de palestras sobre sofrimento psíquico relacionado ao trabalho foi proposto pela divisão médica e odontológica do Fórum de São Luís, realizado nos dias 12/05/2015 e 13/05/2015, com carga horária de 6h e um total de 210(duzentas e dez vagas). Cabendo à Esmam a organização e certificação do evento. O treinamento sobre Noções Gerais do Sistema VEP-CNJ, realizado nas comarcas de São Luís, Bacabal, Pinheiro, Chapadinha, Imperatriz, São João dos Patos, Caxias e Pedreiras por meio de contratação interna, com os instrutores Wendel Pinto e Willame Pinto, apresentado pela Unidade de Monitoramento Carcerário, cabendo à Escola Superior da Magistratura do Estado do Maranhão-Esmam, a contratação, apoio logístico, bem como a certificação, foram ofertadas um total de 300(trezentas vagas), distribuídas nas comarcas acima mencionadas. O primeiro curso de atualização Jurídica - Novo CPC foi organizado pela Coordenação Pedagógica da Esmam, sendo ofertadas 190 (cento e noventa) vagas para magistrados e algumas vagas cedidas aos Assessores Jurídicos. Já na segunda turma, organizada pela Divisão de Treinamento e Aperfeiçoamento - DTA, foram disponibilizadas um total de 200 (duzentas) vagas distribuídas entre Analistas</p>			

Judiciários, Secretários Judiciais e Assessores Jurídicos. O treinamento Rotinas de secretaria: procedimentos jurídicos, contratado e executado pela Escola Superior da Magistratura do Estado do Maranhão - Esmam, foi realizado em São Luís e Imperatriz, e disponibilizadas um total de 220 (duzentas e vinte) vagas para servidores. Tivemos como palestrantes os magistrados: Dr. André Bogéa, Dr. José Augusto, Dr. Marco Adriano, Dr. Manoel Aureliano e Dr. Rogério Monteles.

Já os cursos Precatórios e RPV's tiveram como palestrantes Ramon Tácio de Oliveira e Fábio Murilo Nazar. O evento Depoimento Especial teve como palestrantes Jaqueline Brito Oliveira, Karla Jeane Matos de Carvalho, Paulo Guilherme Siqueira Rodrigues e Sara Fernanda Gama. O Ciclo de Atualização Jurídica em Criminologia e Direito Penal, realizado juntamente com a Unidade de Ensino Superior - UNDB, através de uma parceria entre a faculdade e a Escola de Magistratura-ESMAM contou um total de 300(trezentas) vagas distribuídas entre servidores do Tribunal de Justiça e Acadêmicos da IES. Ocorrendo o mesmo com o Ciclo de Atualização Jurídica em Direito Constitucional, realizado em parceria com a Faculdade Florence. Foram disponibilizadas um total de 220(duzentas e vinte) vagas, distribuídas, também, entre servidores e acadêmicos da Instituição. A capacitação sobre as Funcionalidades dos sistemas Projudi, Themis PG e PJE, ocorreu na cidade de São Luis, com os instrutores internos Patrícia Katuscia e Mark Lima. Foram ofertadas um total de 30 (trinta) vagas com 28 (vinte oito) servidores concludentes.



Curso Noções Gerais do Sistema VEP/CNJ em São Luis/MA



Curso Rotinas de Secretaria em São Luis/MA

### Quadro 5 – Formação Específica

CURSO	COMARCA	Nº DE TURMAS	TOTAL DE VAGAS OFERECIDAS/ CARGA HORÁRIA
Pós-graduação em Gestão Pública	Todas	01(uma)	360/360h
Atenção psicossocial para oficiais de justiça	São Luís	01(uma)	210/4h
Teoria e Prática para Conciliadores.	Timon	01(uma)	12/20h

**Justificativa:**

O Curso de Especialização em Gestão Pública é desenvolvido pela Universidade Federal do Maranhão – UFMA, a partir de um convênio de cooperação técnico-científico celebrado com o Tribunal de Justiça do Maranhão e a ESMAM. Destinado aos servidores, estáveis ou efetivos do TJMA, com duração de 18 (dezoito) meses. O evento que tratou sobre a Atenção Psicossocial para Oficiais de Justiça foi promovido pela Divisão Psicossocial, com o objetivo de refletir sobre a importância de ações preventivas de saúde mental para o exercício da função de Oficial de Justiça, realizado no dia 18/09/2015, com carga horária de 04(quatro horas).

O treinamento sobre Teoria e Prática para conciliadores foi ministrado pelo Juiz Rogério Monteles e o servidor Antoniel Soares da Silva, no período de 14 a 16 de outubro, na comarca de Timon. Totalizando uma carga horária de 20 (vinte) horas, o curso buscou a qualificação de conciliadores voluntários do Juizado Especial Cível e Criminal daquela comarca.



Curso de Teoria e Prática para Conciliadores em Timon/MA

### Quadro 6 – Demandas extra-setoriais

CURSO	COMARCA	Nº DE TURMAS	TOTAL DE VAGAS OFERECIDAS/ CARGA HORÁRIA
Formação de conciliadores	São Luís Caxias, Timon, Bacabal, Açailândia, Balsas.	07(sete)	210/30h
Diálogos do IBDFAM: guarda compartilhada e convivência familiar.	São Luís	01(uma)	210/3h
Curso Básico de Mediação Judicial	São Luís	01(uma)	30/40h

#### Justificativa:

O Curso de Formação de Conciliadores pensado e programado pelo Núcleo Permanente de Métodos Consensuais de solução de conflitos-NUPECON em parceria com algumas faculdades parceiras em São Luís e Comarcas, conta com a participação de servidores e acadêmicos dessas instituições. Cabendo à ESMAM a contratação dos Instrutores Internos, Maria Isaete e Washington Coelho, bem como o apoio logístico e a certificação. Foram realizadas no decorrer do ano 07(sete) turmas, 04(quatro) na cidade de São Luís em parceria com a Faculdade do Maranhão-FACAM e a Unidade de Ensino Superior Dom Bosco(UNDB) e 02(duas) somente para servidores do TJMA, realizada na Escola Superior da Magistratura-ESMAM. Ocorreram, também, 02(duas) turmas em Imperatriz, em parceria com a UFMA e Faculdade de Imperatriz-FACIMP, 01(uma) turma na cidade de Bacabal, 01(uma) em Açailândia e outra em Balsas-MA, totalizando 210 (duzentas e dez) vagas distribuídas entre servidores e acadêmicos.

A palestra Diálogos do IBDFAM: guarda compartilhada e convivência familiar foi um evento promovido em parceria com a Unidade de Ensino Superior Dom Bosco - UNDB, com carga horária de 03(três) horas, cabendo à Esmam a certificação dos seus servidores. Tivemos como palestrantes Karla Adriana Holanda Farias Vieira, Eduardo Alexandre Costa Corrêa e Dimas Messias de Carvalho. O curso Básico de Mediação Judicial, solicitado da Presidência do Tribunal de Justiça do Estado do Maranhão-TJMA, foi ministrado por dois capacitadores do CNJ, o Julio Melo e a Eutália Maciel, com carga horária de 40h. Para este curso, foram ofertadas um total de 30 (trinta) vagas, com 24 (vinte quatro) servidores concludentes.



Curso de Formação de Conciliadores é ministrado pelos professores Washington Luis e Maria Isaete

## 6 PARTICIPAÇÃO EM EVENTOS EXTERNOS

A capacitação de servidores e magistrados se dá também por meio da participação em eventos fora da sede, bem como visitas para troca de experiências com outras escolas judiciais conforme especificado abaixo:

- **Evento: Reunião com a Enfam sobre o processo de credenciamento do IV Curso de Formação Inicial**

Processo: 8188/2015

Local: Brasília/DF

Representante: Arthur Darub Alves Coordenador Pedagógico ESMAM

Período: 02 e 03/03/2015

- **Evento: Curso de Formação de Formadores**

Processo: 11071/2015

Local: Brasília – DF

Representante: Des. José de Ribamar Castro; Juiz Ferdinando Marco Gomes Serejo; Juiz Hóldice Cantanhede Barros; servidor Arthur Darub Alves

Período: 23 a 25/03/2015

- **Evento: Reunião com a Escola Paulista da Magistratura - EPM**

Processo: 9866/2015

Local: São Paulo-SP

Representantes: Des. Paulo Sérgio Velten Pereira e Juiz Artur Gustavo Azevedo do Nascimento

Período: 27/03/2015

- **Evento: Curso sobre Aplicação de Diretrizes Pedagógicas da Enfam (DESISTÊNCIA)**

Processo: 12836/2015

Local: Recife-PE

Representante: Juíza Kariny Pereira Reis e assessora Bruna Barbieri Waquim

Período: 07 e 08/04/2015

- **Evento: Laboratório de Aprimoramento Docente – Oficinas de Estudo de Casos com Escolas (FGV)**

Processo: 14143/2015; 13996/2015

Local: Brasília – DF

Representante: Juíza Josane Araújo Farias Braga; Juiz André Bogéa Pereira;  
Juiz Anderson Sobral de Azevedo; Servidora Euquênia Veiga Iago

Período: 14 e 15/04/2015

- **Evento: Curso Técnicas de Investigação**

Processo: 9382/2015

Local: Cuiabá-MT

Representante: Juiz Gilberto de Moura Lima

Período: 16 e 17/04/2015

- **Evento: Curso de Atualização em Direito do Consumidor, Conflitos de Massa e Técnicas de Decisão - ENM**

Processo: 11723/2015

Local: Vitória-ES

Representante: Juíza Isabella de Amorim Parga Martins Lago

Período: 23 e 24/04/2015

- **Evento: Panorama da EaD na Formação dos Magistrados Brasileiros**

Processo: 14949/2015

Local: Brasília/DF

Representante: Juíza Kariny Pereira Reis; Servidora Luzia Marilene Borba  
Sousa Araújo; Servidora Gislaine Balbino

Período: 07 e 08/05/2015

- **Evento: XXXIX COPEDEM**

Processo: 16735/2015

Local: Caldas Novas/GO

Representante: Des. Jamil de Miranda Gedeon Neto e Servidor Tamer Moraes  
Heluy

Período: 07 a 09/05/2015

- **Evento: Colóquio Educacional Judicial**

Processo: 19309/2015

Local: Vitória/ES

Representante: Des. Lourival de Jesus Serejo Sousa

Período: 26/05/2015

- **Evento: XXXIII Curso de Editoração Científica**

Processo: 23222/2015

Local: Goiânia/GO

Representante: Servidora Hervandy Costa Garcez

Período: 25 a 27/06/2015

- **Evento: 3º Seminário sobre o Desempenho da Justiça: Diagnósticos e Desafios**

Processo: 25485/2015

Local: Brasília/DF

Representante: Servidor Felipe Silva Corrêa

Período: 29/06/2015

- **Evento: XL COPEDEM**

Processo: 30962/2015

Local: Ouro Preto/MG

Representante: Des. Jorge Rachid Mubarack Maluf

Período: 30/07 a 01/08/2015

- **Evento: Seminário O Poder Judiciário e o Novo CPC**

Processo: 31458/2015; 33088/2015

Local: Brasília/DF

Representante: Des. Paulo Sérgio Velten Pereira; Des. Jamil de Miranda Gedeon Neto; Juiz Nelson de Melo Moraes Rego; Juiz Manoel Matos de Araújo Chaves; Juiz Manoel Aureliano Ferreira Neto; Juíza Lorena de Sales Rodrigues

Brandão; Juíza Diva Maria de Barros Mendes; Assessora Bruna Barbieri  
Waquim  
Período: 26 a 28/08/2015

- **Evento: XXIX Congresso Brasileiro de Direito Tributário**

Processo: 34079/2015  
Local: São Paulo-SP  
Representante: Juiz Raul José Duarte Goulart Júnior  
Período: 21 a 23/10/2015

- **Evento: Curso de Aprimoramento Docente – Oficinas de Estudo de Casos com Escolas (FGV)**

Processo: 39999/2015  
Local: Brasília/DF  
Representantes: Servidor Tamer Moraes Heluy  
Período: 15 e 16/10/2015

- **Evento: XLI COPEDEM**

Processo: 40730/2015  
Local: Rio de Janeiro/DF  
Representante: Des. Jamil de Miranda Gedeon Neto e assessora Bruna Barbieri Waquim  
Período: 15 a 17/10/2015

- **Evento: Encontro Nacional de Formadores de Magistrados**

Processo: 40848/2015  
Local: Brasília – DF  
Representante: Juíza Josane Araújo Farias Braga; Juiz Artur Gustavo Azevedo do Nascimento; Servidor Arthur Darub Alves  
Período: 21 a 23/10/2015



- **Evento: Encontro Nacional de Diretores da ENM**

Processo: 40959/2015

Local: Brasília/DF

Representante: Des. Paulo Sérgio Velten Pereira

Período: 03/12/2015

- **Evento: 7ª Conferência Internacional do IOJT**

Processo: 42405/2015

Local: Recife/PE

Representante: Des. Jamil de Miranda Gedeon Neto; Juíz Artur Gustavo Azevedo do Nascimento

Período: 08 a 12/12/2015

- **Evento: VII FONAVID**

Processo: 44284/2015

Local: Foz do Iguaçu/PR

Representante: Juiz Nelson Melo de Moraes Rego

Período: 18 a 20/11/2015

- **Evento: 11ª Edição do MoodleMoot Brasil**

Processo: 49251/2015

Local: Brasília/DF

Representante: Servidor Jonnilson Nogueira dos Passos; Servidor José Ribamar Mafra Soares Júnior

Período: 27 e 28/11/2015

- **Evento: VII FONAVID**

Processo: 50777/2015

Local: Brasília/DF

Representante: Servidor Tamer Moraes Heluy

Período: 14 a 16/12/2015

## **7 ATIVIDADES INFORMACIONAIS, CULTURAIS, DE RESPONSABILIDADE SOCIAL E OUTRAS.**

Embora tenha como foco principal a formação inicial e continuada de magistrados e servidores do Poder Judiciário maranhense, a Escola Superior da Magistratura busca adequar-se às novas demandas sociais, oferecendo uma gama de ações que envolvem as áreas de educação, cultura e responsabilidade social. Além de ser uma forma de integrar magistrados, servidores e a sociedade civil, também proporciona acesso a outras formas de difusão do conhecimento e da arte, por meio de projetos e ações sociais. Esses projetos possuem o apoio de todos os setores da escola.

Dessa forma, a ESMAM busca não somente atender aos seus critérios formais de educação, mas também criar alternativas de integração e participação social que demonstrem a construção de uma práxis renovadora, baseada na relação de aproximação com a sociedade, foco principal das ações do Poder Judiciário.

Assim, tais pressupostos e ações que norteiam as áreas de atuação supracitadas se justificam pela necessidade de impor à escola uma dinâmica de trabalho que valorize os mais diversos espaços formativos, entendendo que a educação ultrapassa as barreiras de uma sala de aula e se estende para todo e qualquer espaço de convívio social. Sendo assim, cumpre uma função que toda e qualquer instituição deve perseguir, a de manter uma política de responsabilidade social que remeta à sociedade espaços de discussão e participação social.

### **7.1. Organização e disseminação da informação**

A produção intelectual e informacional, impressa ou em formato digital é, sem dúvida, a forma mais concreta de fixação e recuperação da informação. Entre suas vantagens está a atualização, a preservação da memória institucional e a consolidação de um espaço acadêmico, pertencente à ESMAM, capaz de incentivar a construção do conhecimento jurídico em seus diversos aspectos e suportes. Em 2015, a conquista de um novas instalações trouxe novos ares à Escola. A Biblioteca, graças a sensibilidade dos gestores maiores e a dedicação da sua equipe, após

semanas de planejamento e organização, hoje tem um ambiente de trabalho adequado para seguir e produzir:

- **Edições Esmam**

**a) Revista da ESMAM Número Nove:** A Revista da Esmam é um periódico anual especializado em diversas áreas do direito, que se destina à publicação de artigos e decisões judiciais: sentença e acórdão elaborados por membros do Poder Judiciário e demais estudiosos do direito. De julho a novembro foram retomados os trabalhos de correção, organização, diagramação e editoração da revista. O lançamento simbólico ocorreu em 4 de dezembro de 2015 dando início à organização da distribuição aos magistrados e servidores, bem como aos colaboradores da Revista, cujo conteúdo traz 15 (quinze) artigos e duas sentenças

**b) Boletim Jurídico:** Publicação eletrônica semanal, sua elaboração consiste em consultar, diariamente, os principais sites jurídicos em busca de informações que possam ser relevantes para os magistrados e servidores. Estas são selecionadas por matéria e enviadas para o parecer da Secretaria Geral, após aprovação e diagramação é publicado na página da Escola e ao mesmo tempo enviado à lista geral de e-mails institucionais. Poderão ser lidos também pelo *link* permanente *Boletins*, os arquivos dos **39 Boletins Jurídicos publicado** este ano.

**c) Recortes de jornais:** Em 2015 foram tratados (selecionados e organizados, recortados, digitalizados e arquivados) **69 recortes** que passaram a fazer parte do acervo. Os recortes representam importante fonte de informação de resgate da memória institucional. Desde agosto deste ano, as assinaturas chegaram de forma irregular. Gestadas pela ASCOM TJ, que fez o possível para regularizar todas (Jornal Imparcial, Jornal Pequeno, O Estado do Maranhão, O Debate, Atos e Fatos) após a mudança de endereço, passamos a receber apenas o Jornal Pequeno. Já o jornal O Estado do Maranhão regularizou a partir de novembro. Os demais, ainda não estão sendo entregues.

- **Atendimento**

Serviço de extrema prioridade, o atendimento da biblioteca envolve empréstimo, renovação, devolução e pesquisas solicitadas. Esses serviços são permitidos aos usuários cadastrados (servidores e magistrados) e conduzidos pelo corpo funcional da biblioteca. Ao usuário comum é permitida, apenas, a consulta local. Segundo dados do Sistema de Automação de Bibliotecas (SIABI) e registros estatísticos manuais, o serviço de Atendimento ao Usuário em 2015 contabilizou:

- ✓ 229 cadastramentos de usuários;
- ✓ 85 empréstimos domiciliares,
- ✓ uma média 68 consultas locais;
- ✓ 48 pesquisas bibliográficas.

- **Formação do Acervo ESMAM**

**a) Compra**

A Seleção, Aquisição, Catalogação e Indexação de livros e periódicos são etapas específicas do processo de desenvolvimento e formação da coleção. Por meio do cumprimento dessas etapas é que as publicações se tornam acessíveis à pesquisa local e remota. Para atender as especificidades e necessidades do seu universo de usuários de forma satisfatória, é necessário que cada etapa seja cumprida adequadamente. Através do processo nº 6957/2014 baseados nas sugestões dos usuários e na consulta dos catálogos de editoras, em novembro a biblioteca adquiriu 32 livros.

**b) Doação**

Recebemos mais de 40 livros, doados por professores, juristas, que ministraram cursos na formação continuada da escola, bem como magistrados e servidores escritores e bibliotecas parceiras. E com base nos critérios de inserção de obras no acervo, somente 28 livros foram inseridos no SIABI, sistema de gerenciamento do acervo das Bibliotecas do Poder Judiciário, para apoiar as atividades de ensino/ pesquisa da nossa escola e apoio bibliográfico a toda comunidade do Poder Judiciário.

- **Contratos**

Em 2015 a unidade solicitou e acompanhou os processos de renovação de assinaturas para a manutenção das bases de informações jurídicas e gerenciadoras do acervo: SIABI e BID FÓRUM. Criou e organizou publicações, impressas e virtuais, periódicas (Revista da Esmam e Boletim Jurídico). Sendo assim criou meios que possibilitaram maior abertura dos canais de disseminação da informação e, por conseguinte, otimizam o auxílio às demandas informacionais de magistrados e servidores.

a) **Editora FÓRUM:** Em maio de 2015 demos início ao processo de análise para a renovação da assinatura do periódico da plataforma Fórum, cuja vigência expiraria em agosto do mesmo ano. O processo envolveu: período de duas semanas para coleta e organização do parecer baseado nas opiniões da empresa Fórum, da tecnologia da ESMAM e dos usuários; reunião para alinhamentos das condições de funcionamento e consolidação de uma proposta que atenda as exigências informacionais da escola; recebimento de contrato, com valores e condições para encaminhamento ao setor competente.

b) **SIABI** – Sistema de Automação de Bibliotecas - responsável pelo gerenciamento do acervo das Bibliotecas do Poder Judiciário. A vigência do último contrato finalizou em julho de 2015, mês em que fora solicitada a renovação com a empresa WJ SERVIÇOS DE INFORMÁTICA LTDA ( inscrita no CNPJ sob o nº 05.116.014/0001-99), única e exclusiva detentora dos direitos Autorais do Software SIABI – SISTEMA DE AUTOMAÇÃO DE BIBILOTECAS. A solicitação deu-se por meio do Processo 23888/2015, que ainda está em tramitação no Tribunal de Justiça, aguardando a decisão do Gabinete da Presidência para formalizar o contrato. A proposta do serviço de suporte técnico do sistema de automação de bibliotecas - SIABI à biblioteca da ESMAM ficou no valor total de R\$ 5.403,24. O contrato terá vigência de um ano a partir da renovação.

- **Cooperação, integração e projetos**

A biblioteca desenvolve trabalhos que estão diretamente ligados à missão institucional da Escola. A execução e os resultados desses dependem do envolvimento da equipe com as outras unidades da instituição e segmentos culturais. Esses trabalhos voltam-se ao documental, social, cultural e artístico, traduzindo a vontade e o perfil da direção da Escola.

**a) Pesquisas e Estudos**

Participação na Reformulação do Plano do Curso de Formação Inicial para a Carreira da Magistratura. Pesquisa e organização das listas de referências das disciplinas obrigatórias do referido curso. Além de organização das fontes de referências para elaboração dos projetos dos cursos oferecidos aos magistrados e servidores do Poder Judiciário do Maranhão.

**b) Projeto Esmam Cultural**

A oitava edição do projeto Esmam Cultural, que aconteceu em 26 de novembro, no Centro de Criatividade Odylo Costa, filho foi conduzida por uma comissão, criada pela Portaria Esmam 22/2015 cujos membros responsabilizaram-se por toda a logística necessária para a sua realização. À Biblioteca couberam as etapas de recebimento e controle de inscrições, reunião com artistas e pessoal externo envolvido, publicação, marketing, plano e arte dos materiais impressos (cartazes, banners, folders, etiquetas, convites, certificados, script); divulgação, contatos periódicos com os participantes, preparação, instalação física, recepção aos artistas, acompanhamento dos ensaios musicais, organização da equipe de trabalho, fechamento e acompanhamento da programação.

A edição contou com produção musical de uma banda base para a preparação vocal dos inscritos na categoria música. Além da música as expressões da literatura, fotografia, desenhos, artes plásticas e dança foram brilhantemente representadas. Foram nove inscritos para música, nove inscritos para fotografia; sete inscritos para poesias; um inscrito para desenho; um inscrito para pintura e uma inscrita para dança. Como convidados especiais, o evento pode contar com a participação da intérprete maranhense Flávia Bittencourt, dos músicos Luiz Júnior e

Nonato Privado e do artista plástico Joel DuMara. Um público estimado em 150 pessoas prestigiou o evento.

## **8 BENS ADQUIRIDOS DURANTE O ANO DE 2015**

- 8 APARELHOS TELEFÔNICOS SEM FIO;
- 7 APARELHOS TELEFÔNICOS COM FIO;
- 1 KIT VIDEOCONFERÊNCIA POLYCOM;
- 28 COMPUTADORES COMPLETOS
- 39 NOBREAKS;
- 7 ESTABILIZADORES;
- 4 MICROFONES DE MESA;
- 2 ARMÁRIOS DE AÇO;
- 10 ESTANTES DE AÇO;
- 11 ARMÁRIOS DE MDF;
- 2 TV LED 42";
- 9 MESAS RETANGULARES MDF;
- 2 MESAS REDONDAS PARA REUNIÃO;
- 9 GAVETEIROS VOLANTES;
- 9 ESTAÇÕES DE TRABALHO;
- 1 CADEIRA DIRETOR GIRATÓRIA COM BRAÇO;
- 24 CADEIRAS INTERLOCUTORAS FIXAS;
- 40 CADEIRAS SECRETÁRIA GIRATÓRIA COM BRAÇO;
- 1 SWITCH 3 COM;
- 1 ROTEADOR;
- 2 RÁDIOS WIRELESS;
- 1 MICROONDAS;
- 1 LIQUIDIFICADOR ;
- 1 REFRIGERADOR;
- 1 FOGÃO;
- 2 VENTILADORES DE COLUNA;
- 1 DESUMIDIFICADOR DE AR;
- 8 LEITORES DE CÓDIGOS DE BARRA;
- 1 SCANNER;
- 1 FRAGMENTADORA;
- 5 SOFÁS DE 3 LUGARES;
- 3 SOFÁS DE 2 LUGARES;
- 3 QUADRO BRANCO MÉDIO;
- MÓVEIS PROJETADOS NAS DUAS COPAS;
- MÓVEIS PROJETADO NA RECEPÇÃO (BALCÃO DE ATENDIMENTO E PAINEL PARA TV);
- 2 CAMERAS DE CIRCUITO INTERNO.

## 9 RELACIONAMENTO COM OUTRAS INSTITUIÇÕES

- **Convênio de Cooperação acadêmica e tecnológica e de prática judiciária com a Escola Paulista da Magistratura**

Termo de Convênio nº 10/2014

Vigência: 02 (dois) anos a partir de 13/08/2014

Objetivo: Cooperação acadêmica, prática e científica, para intercâmbio na área de educação presencial e à distância para realização de cursos de capacitação e atualização de magistrados e servidores do judiciário, envolvendo cursos de extensão, vitaliciamento de juizes, palestras, workshops e demais cursos regulares, de atualização e aperfeiçoamento/formação continuada, bem como para promoção por merecimento de magistrados conforme as exigências da Resolução 159 do CNJ e proposições da ENFAM – Escola Nacional de Formação e Aperfeiçoamento de Magistrados.

- **Termo de Convênio e Cooperação Institucional e Cultural com o Instituto dos Advogados de São Paulo-SP**

Vigência: Prazo indeterminado a partir de 27/03/2015

Objetivo: Aproximar as duas entidades para consecução dos objetivos comuns viabilizando desenvolvimento de parcerias para organização de cursos, eventos e elaboração de estudos em revistas especializadas.

- **Termo de Cooperação técnica com a Procuradoria Geral do Estado do Maranhão**

Termo de Cooperação Técnica nº 01/2015

Vigência: 02(dois) anos a partir de 02/03/2015

Objetivo: Mútua cooperação técnica, científica, acadêmica e cultural, bem como o intercâmbio de conhecimentos, informações e experiências, com a finalidade de integração institucional e aperfeiçoamento técnico de recursos humanos, com ênfase na pesquisa jurídica e realização de atividades acadêmicas, notadamente fóruns, eventos, conferências, seminários, encontros, debates e palestras de interesses comuns entre ESMAM e PGE/MA.



- **Termo de Cooperação Técnica com o Tribunal Regional Eleitoral do Maranhão e a Escola Judiciária Eleitoral do Maranhão**

Termo de Cooperação Técnica nº 04/2014

Vigência: 02 (dois) anos a partir de 26/02/2014

Objetivo: Cooperação acadêmica e técnica mútua dos participantes, com a finalidade de integração institucional, com ênfase na pesquisa jurídica e realização de atividades, notadamente fóruns, eventos, conferências, seminários, encontros, debates e palestras.

- **Termo de Cooperação Técnico-Científico com a Universidade Federal do Maranhão para realização da 2ª Turma de Gestão Pública**

Convênio nº 03/2014

Vigência: A partir de 19/11/2014 prolongando-se por todo o período de realização do objeto conveniado, previsto para julho/2016, podendo ser renovado por período não superior a 60 (sessenta) meses.

Objetivo: A ação conjunta entre os participantes, relativamente à difusão do conhecimento no campo do saber específico da gestão pública, mediante a realização de Curso de Especialização em Gestão Pública do Programa Nacional de Formação em Administração Pública.

## **10 RECOMENDAÇÕES TCE E PROVIDÊNCIAS TOMADAS**

Conforme o seu Regimento Interno, instituído pela Resolução n.º 17/2010-TJMA, a ESMAM dispõe, para consecução de suas atividades, dos recursos do Fundo Especial da Escola Superior da Magistratura do Estado do Maranhão - FESMAM. Tal Fundo, criado pela Lei n.º 8.414/2006, tem como gestor o Diretor da ESMAM e como ordenador de despesas o presidente do Tribunal de Justiça do Estado do Maranhão.

A prestação de contas do FESMAM é parte integrante da prestação de contas anual apresentada pelo Tribunal de Justiça ao Tribunal de Contas do Estado do Maranhão cabendo à Diretoria Financeira do Tribunal de Justiça o gerenciamento dos créditos do Fundo ESMAM, a contabilização das receitas próprias e a preparação

e apresentação dos relatórios e balanços anuais, bem como a consequente preparação e apresentação da prestação de contas ao Tribunal de Contas do Estado.

Neste sentido, as diligências e recomendações tanto do sistema de controle interno quanto do Tribunal de Contas do Estado são implementadas pela própria Diretoria Financeira do Tribunal de Justiça, cabendo à ESMAM apresentar àquela Diretoria relatórios e balanços financeiros que justifiquem os gastos realizados.

## **11 ADMINISTRAÇÃO ESMAM**

DIRETOR  
**JAMIL DE MIRANDA GEDEON NETO**

VICE-DIRETOR  
**PAULO SÉRGIO VELTEN PEREIRA**

SECRETÁRIA-GERAL  
**MARILSE CARVALHO MEDEIROS**

COORDENADORA ADMINISTRATIVA  
**LILIANE MENDES LIMA**

COORDENADORA FINANCEIRA  
**EVANDRO CHEAR HILUY**

COORDENADORA PEDAGÓGICA  
**ARTHUR DARUB ALVES**

CHEFE DA DIVISÃO DE BIBLIOTECA  
**HERVANDY COSTA GARCEZ**

CHEFE DA DIVISÃO DE TREINAMENTO  
**KHAREN MICHELE MOUTA COSTA**

CHEFE DA DIVISÃO DE APOIO ADMINISTRATIVO  
**EDUARDO ALEX ALMEIDA FERREIRA**

## 6 CONSIDERAÇÕES FINAIS

O FESMAM, no exercício de 2015, reiterou suas atividades pela valorização de suas funções precípuas de estudo, pesquisa e ensino da Ciência do Direito e das demais ciências humanas, mantendo-se firme com o compromisso de consolidar na execução a qualidade do trabalho planejado, estando sempre em sintonia com as demandas apresentadas pelo Tribunal de Justiça do Estado do Maranhão, Conselho Nacional de Justiça e da Escola Nacional de Formação e Aperfeiçoamento de Magistrados.

Demonstramos ainda que o FESMAM vem desempenhando um papel importantíssimo para o desenvolvimento do judiciário maranhense, pois tem proporcionado investimentos em capital intelectual humano, promovendo seu aperfeiçoamento e capacitação. Capital este que é a mola propulsora de qualquer organização pública ou privada voltada para o desenvolvimento. É um investimento cujo objetivo é a melhoria na qualidade dos serviços prestados à sociedade pelo Tribunal de Justiça.

Desta forma, o trabalho desenvolvido pelo FESMAM mostra-se essencial à construção de um novo modelo de Judiciário, uma vez que a instituição integra, a um só tempo, professores, alunos e servidores, a fim de promover, efetiva e constantemente, o aperfeiçoamento dos atuais e futuros servidores do Judiciário.

Os recursos destinados a este fundo tem sido de extrema importância para subsidiar tais atividades. Além disso, cabe destaque às demais atividades desenvolvidas na área de cultura e responsabilidade social como forma de integrar conhecimento, arte e ação social.

São Luís (MA), 31 de Dezembro de 2015.

Desembargador CLEONES CARVALHO CUNHA

PRESIDENTE

## APÊNDICE A - Organograma da ESMAM

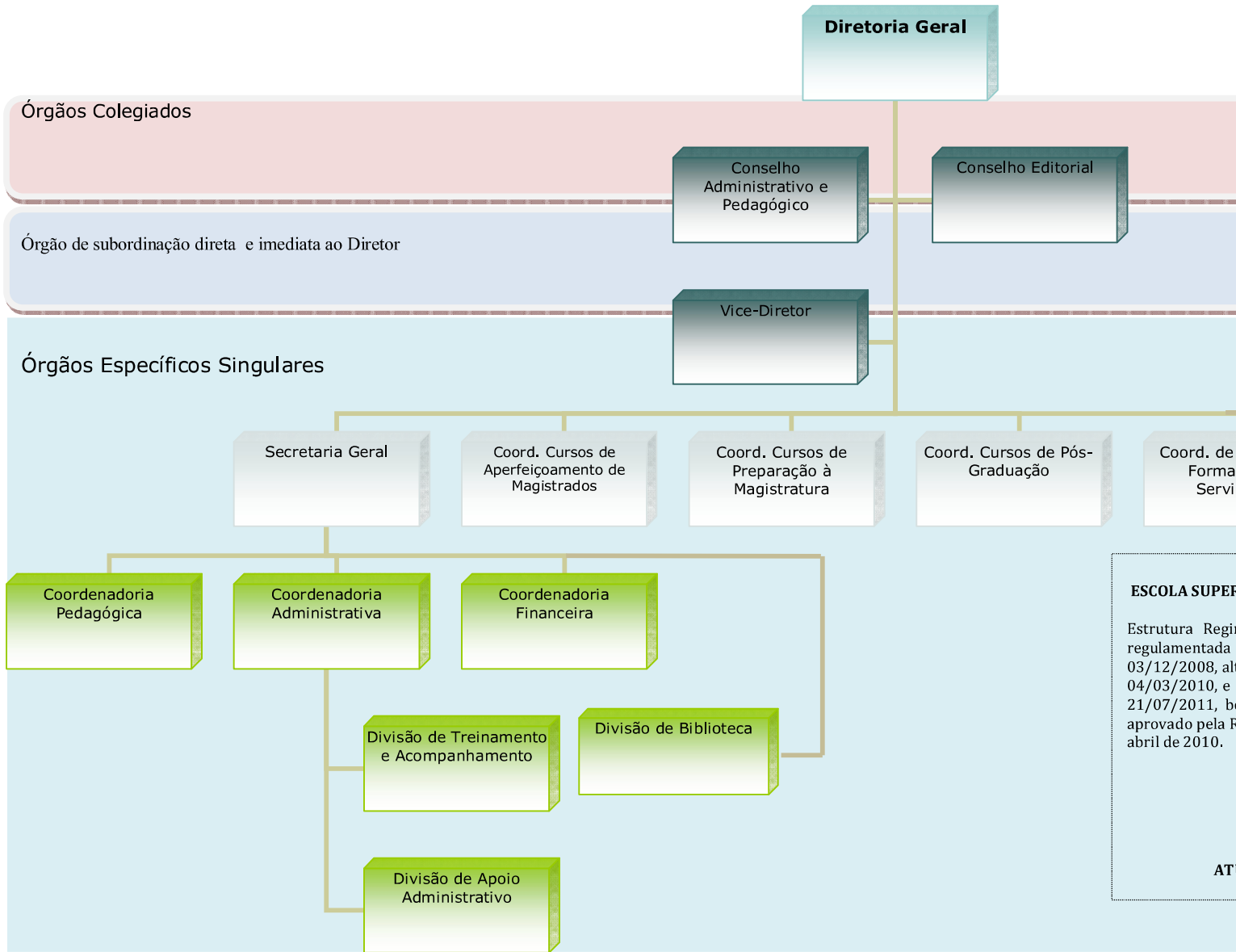

**ESCOLA SUPERIOR**

Estrutura Regi  
regulamentada  
03/12/2008, al  
04/03/2010, e  
21/07/2011, b  
aprovado pela R  
abril de 2010.

AT

## APÊNDICE B

### Detalhamento Cursos para Servidores 2015

DATA	CURSO	PALESTRANTE	LOCAL	VAGAS	SERVIDORES	CARGA
				OFERTADAS	CAPACITADOS	HORARIA
09 - DURAÇÃO DE 10 MESES	PÓS-GRADUAÇÃO EM GESTÃO PÚBLICA	NEAD	ESMAM/ UFMA	360	360	
27/04 A 30/04	NOVA REFORMA ORTOGRÁFICA	MARIA DA GRAÇA FURTADO DUTRA	ESMAM	58	35	30
12/05 E 13/05	CICLO DE PALESTRAS SOBRE SOFRIMENTO PSÍQUICO RELACIONADO AO TRABALHO	TATIANA OLIVEIRA DE CARVALHO/ MARCO AURÉLIO LOBATO ESTRELA/ ERNESTO FRIEDERICHS MANDELLI/ JOSÉ AMÉRICO DE ABREU COSTA	FÓRUM DE SÃO LUÍS	210	47	6
18/05 A 22/05	LIÇÕES DE PORTUGUÊS: DO ACORDO ORTOGRÁFICO À PADRONIZAÇÃO DE DOCUMENTOS NO SERVIÇO PÚBLICO	FÁBIO DE OLIVEIRA SOUSA	ESMAM	50	35	20
25/05 A 29/05	FORMAÇÃO DE CONCILIADORES	WASHINGTON COELHO/MARIA ISALETE DOS SANTOS BARRETO	FACAM	30	15	30
25/05 A 28/05	NOÇÕES GERAIS DO SISTEMA VEP-CNJ	WENDEL PINTO/WILLAME PINTO	SANTA INÊS	30	29	20
08/06 A 12/06	FORMAÇÃO DE CONCILIADORES	MARIA ISALETE DOS SANTOS BARRETO	UFMA/IT Z	30	12	30
11/06 E 12/06	ATUALIZAÇÃO JURÍDICA - NOVO CPC	FREDIER SOUZA DIDIER JUNIOR, PAULO SÉRGIO VELTEN, ALONSO REIS, GLAUCO GUMERATO	ALEMA - SÃO LUÍS	190	74	10
15/06 A 19/06	FORMAÇÃO DE CONCILIADORES	WASHINGTON COELHO	FACIMP/ ITZ	30	15	30
22/06 A 26/06	LIÇÕES DE PORTUGUÊS: DO ACORDO ORTOGRÁFICO À PADRONIZAÇÃO DE DOCUMENTOS NO SERVIÇO PÚBLICO	FÁBIO DE OLIVEIRA SOUSA	ESMAM	50	32	20
30 /06 A 03/07	ROTINAS DE SECRETARIA: PROCE DIMENTOS JURÍDICOS	ANDRÉ BOGÉA/ JOSÉ AUGUSTO/ MARCO ADRIANO/ MANOEL AURELIANO	ESMAM	70	60	16
23/07 A 25/07	PRECATÓRIOS E RPV'S: ASPECTOS CONSTITUCIONAIS , POLÊMICAS	RAMON TÁCIO DE OLIVEIRA/ FÁBIO MURILO NAZAR	ESMAM	75	34	20

06/07 A 10/07	FORMAÇÃO DE CONCILIADORES	WASHINGTON COELHO E MARIA ISALETE	ESMAM	30	28	30
09/07 E 10/07	DEPOIMENTO ESPECIAL	JAQUELINE BRITO/ KARLA JEANE/ PAULO GUILHERME/ SARA GAMA	FÓRUM DE SÃO LUÍS	80	63	16
27/08 A 28/08	LIÇÕES DE PORTUGUÊS: DO ACORDO ORTOGRÁFICO À PADRONIZAÇÃO DE DOCUMENTOS NO SERVIÇO PÚBLICO	FÁBIO DE OLIVEIRA SOUSA	BACABA L	50	13	16
10/08 A 14/08	FORMAÇÃO DE CONCILIADORES- FACEMA	WASHINGTON COELHO	CAXIAS	30	11	30
17/08 A 21/08	FORMAÇÃO DE CONCILIADORES- FAC. SÃO JOSÉ DOS COCAIS	MARIA ISALETE DOS SANTOS BARRETO	TIMON	30	14	30
04/08 A 07/08	NOÇÕES GERAIS DO SISTEMA VEP-CNJ	WILLAME PINTO	PINHEIR O	30	15	20
31/08 A 25/09	ATENDIMENTO AO PÚBLICO - EAD	EAD	TODOS	50	34	30
17/08 A 20/08	NOÇÕES GERAIS DO SISTEMA VEP-CNJ	WENDEL PINTO	BACABA L	30	11	20
28/08/201 5	DIÁLOGOS DO IBDFAM-GUARDA COMPARTILHADA E CONVIVÊNCIA FAMILIAR	KARLA ADRIANA, DIMAS MESSIAS, EDUARDO ALEXANDRE	SÃO LUÍS	210	34	3
18/09/201 5	ATENÇÃO PSICOSSOCIAL PARA OFICIAIS DE JUSTIÇA	ELIANDRO ARAÚJO	SÃO LUÍS	210	51	4
23/09 A 25/09	ATUALIZAÇÃO JURÍDICA EM CRIMINOLOGIA E DIREITO PENAL - UNDB	DES. JOSÉ VICENTE, DR. ARTUR GUSTAVO, DR. RONALDO MACIEL, DR. ROBERTO DE PAULA, DR. JOSÉ AUGUSTO	SÃO LUÍS	300	150	19
28/09 A 02/10	FUNCIONALIDADES DOS SISTEMAS PROJUDI, THEMIS PG E PJE	PATRICIA KATIUSCIA E MARK LIMA	SÃO LUÍS	30	28	20
14/09 A 17/09	NOÇÕES GERAIS DO SISTEMA VEP-CNJ	WILLAME PINTO	CHAPAD INHA	30	26	20
01/09 A 04/09	NOÇÕES GERAIS DO SISTEMA VEP-CNJ	WENDEL PINTO	IMPERA TRIZ	30	33	20
14/09 A 18/09	FORMAÇÃO DE CONCILIADORES	WASHINGTON COELHO E ISALETE BARRETO	BACABA L	30	15	30
24/09 A 25/09	LIÇÕES DE PORTUGUÊS: DO ACORDO ORTOGRÁFICO À PADRONIZAÇÃO DE DOCUMENTOS NO SERVIÇO PÚBLICO	FÁBIO DE OLIVEIRA SOUSA	PINHEIR O	50	11	16

22/10 A 23/10	ROTINAS DE SECRETARIA:PROCEDIMENTOS JURÍDICOS	ANDRÉ BOGÉA/ JOSÉ AUGUSTO/ MARCO ADRIANO/ MANOEL AURELIANO	SÃO LUÍS	75	55	20
13/10 A 13/11	ATENDIMENTO AO PÚBLICO - EAD TURMA 02/2015	EAD	TODOS	30	12	30
13/10 A 13/11	ATENDIMENTO AO PÚBLICO - EAD TURMA 03/2015	EAD	TODOS	30	23	30
14/10 a 16/10	TEORIA E PRÁTICA PARA CONCILIADORES	ANTONIEL SOARES E ROGÉRIO MONTELES	TIMON	12	12	20
06/10 A 09/10	NOÇÕES GERAIS DO SISTEMA VEP-CNJ	WILLAME PINTO	SÃO JOÃO DOS PATOS	30	6	20
20/10 A 23/10	NOÇÕES GERAIS DO SISTEMA VEP-CNJ	WENDEL PINTO	CAXIAS	30	19	20
19/10 A 23/10	FORMAÇÃO DE CONCILIADORES	ISALETE BARRETO	AÇAILÂN DIA	30	20	30
19/10 A 23/10	FORMAÇÃO DE CONCILIADORES	WASHINGTON COELHO	BALSAS	30	20	30
05/11 A 06/11	LIÇÕES DE PORTUGUÊS: DO ACORDO ORTOGRÁFICO À PADRONIZAÇÃO DE DOCUMENTOS NO SERVIÇO PÚBLICO	FÁBIO DE OLIVEIRA SOUSA	IMPERATRIZ	50	19	16
16/11 A 27/11	LIBRAS	GEORGIANA CASTRO	SÃO LUÍS	30	14	30
11/11 A 13/11	ATUALIZAÇÃO JURÍDICA EM DIREITO CONSTITUCIONAL - FLORENCE	ALYNE MENDES CALDAS; JOÃO BRUNO FARIAS MADEIRA ; CARLOS VENÂNCIO DOS SANTOS SOUSA ; MILAYDE PATRICIA LICAR GOMES ; DELCIO RODRIGUES E SILVA NETO ; JOSÉ DE RIBAMAR FROZ SOBRINHO ; HOLIDICE CANTANHEDE BARROS ; RODRIGO OTÁVIO TERÇAS SANTOS ; ANDERSON SOBRAL DE AZEVEDO	SÃO LUÍS	220	70	19
16/11 A 20/11	FORMAÇÃO DE CONCILIADORES	WASHINGTON COELHO E ISALETE BARRETO	SÃO LUÍS	30	20	30
09/11 A 13/11	FORMAÇÃO DE MEDIADORES JUDICIAIS	EUTÁLIA MACIEL COUTINHO E JULIO CESAR RODRIGUES DE MELO	SÃO LUÍS	30	24	40
19/11 A 20/11	ROTINAS DE SECRETARIA:PROCEDIMENTOS JURÍDICOS	ANDRÉ BOGÉA/ JOSÉ AUGUSTO/ MARCO ADRIANO/ MANOEL AURELIANO	IMPERATRIZ	75	31	20



09/11 A 12/11	NOÇÕES GERAIS DO SISTEMA VEP-CNJ	WILLAME PINTO	PEDREI RAS	30	19	20
23/11 A 26/11	NOÇÕES GERAIS DO SISTEMA VEP-CNJ	WENDEL PINTO	SÃO LUÍS	30	13	20
01/12 A 04/12	NOÇÕES GERAIS DO SISTEMA VEP-CNJ	WENDEL PINTO	SÃO LUÍS	30	14	20
09/12 A 12/12	FORMAÇÃO DE CONCILIADORES /UNDB	WASHINGTON SOUZA E ISALETE BARRETO	SÃO LUÍS	30	22	30
30/11 a 04/12	NOVO CPC	NEY DE BARROS BELLO FILHO; FÁBIO VICTOR DA FONTE MONNERAT ; LUIZ HENRIQUE VOLPE CAMARGO ; ALEXANDRE REIS SIQUEIRA FREIRE ; NEWTON PEREIRA RAMOS NETO ; SIDNEY FILHO NUNES ROCHA	SÃO LUÍS	220	132	23
			<b>TOTAL</b>	<b>3445</b>	1830	1024

## APÊNDICE C

### DEMANDAS DE EVENTOS - 2015

- **RELAÇÃO DE DEMANDA SOLICITADA PARA EMPRESA DE EVENTOS/COFFEE BREAKS**

<b>CURSO</b>	<b>DATA</b>	<b>QUANTIDADE</b>	<b>INSTITUIÇÃO FORNECEDORA</b>
IV CURSO DE FORMAÇÃO INICIAL (INÍCIO DAS ATIVIDADES NO FÓRUM)	27/04/15	104	FÓRUM
IV CURSO DE FORMAÇÃO INICIAL (ENCERRAMENTO)	26/06/2015	104	TJMA
DEPOIMENTO ESPECIAL	02/06/2015	25	TJMA
FUNDAMENTAÇÃO DA SENTENÇA NO NOVO CPC	11/09/2015	40	CGJ

## APÊNDICE D

### DETALHAMENTOS DE DESPESAS REALIZADAS EM 2015

EVENTO	DIÁRIAS	S.TERC (PF)	S.TERC (PJ)	OBRIG TRIB	IND/REST	EXEC.ANT	TOTAL
	50.000,00	120.000,00	279.249,00	30.000,00	30.000,00	-	509.249,00
<b>SUPLEMENTO</b>	137.000,00	80.000,00	30.000,00	20.000,00	20.000,00	30.000,00	317.000,00
<b>DECREMENTO</b>	-	-	-210.000,00	-	-30.000,00	-27.000,00	-267.000,00
<b>ADICIONAL REC.ORD. EXERC.ANTERIORES</b>	-	44.600,00	-	-	-	-	44.600,00
<b>SUBTOTAL</b>	187.000,00	244.600,00	99.249,00	50.000,00	20.000,00	3.000,00	603.849,00
<b>SERVIDORES</b>							
Curso Noções Gerais Sist VEP / CNJ	588,00	720,00	-	144,00	-	-	1.452,00
Formação de Conciliador FACAM	-	2.760,00	-	276,00	-	-	3.036,00
Curso Lições de Português:	-	1.200,00	-	240,00	-	-	1.440,00
Curso Lições de Português:	-	1.200,00	-	240,00	-	-	1.440,00
Form. Conciliad. UFMA Imperatriz	985,00	1.380,00	-	-	-	-	2.365,00
Form. Conciliad. FACIMP	985,00	1.380,00	-	-	-	-	2.365,00
Curso Rotinas de Secretaria	-	3.984,00	-	796,80	-	-	4.780,80
Precatórios e RPV	-	6.344,00	-	1.268,80	-	-	7.612,80
Formação de Conciliador S.Luis	-	2.760,00	-	276,00	-	-	3.036,00
Curso Formação Conciliador Caxias	985,00	1.380,00	-	276,00	-	-	2.641,00
Curso Noções s/Sistemas VEP-Pinheiro	903,00	920,00	-	184,00	-	-	2.007,00

Curso Noções Sistema VEP-Bacabal	645,00	720,00	-	144,00	-	-	1.509,00
Curso Lições de Português-Bacabal	951,00	960,00	-	192,00	-	-	2.103,00
Curso Formação Conciliador Timom	985,00	1.380,00	-	276,00	-	-	2.641,00
Curso Formação Conciliadores Bacabal	1.970,00	2.760,00	-	552,00	-	-	5.282,00
Noções Gerais Sist.VEP CNJ Imperatriz	588,00	920,00	-	184,00	-	-	1.692,00
Noções Gerais Sist.VEP CNJ Chapadinha	903,00	920,00	-	184,00	-	-	2.007,00
Sist. Projudi, The mis PG e PJE	-	2.120,00	-	424,00	-	-	2.544,00
Curso Lições de Português-Pinheiro	951,00	960,00	-	192,00	-	-	2.103,00
Curso Lições de Português-Imperatriz	951,00	960,00	-	192,00	-	-	2.103,00
Noções Gerais Sist.VEP CNJ S.J.Patos	903,00	920,00	-	-	-	-	1.823,00
Noções Gerais Sist.VEP CNJ Caxias	588,00	920,00	-	184,00	-	-	1.692,00
Curso Formação Conciliadores Balsas	985,00	1.380,00	-	276,00	-	-	2.641,00
Curso Form Conciliadores Açailândia	985,00	1.380,00	-	276,00	-	-	2.641,00
Rotinas de Secretaria S.Luís	274,00	3.984,00	-	796,80	-	-	5.054,80
Audiência de Custódia Imperatriz	6.782,50	3.124,00	-	624,80	-	-	10.531,30
Curso Form de Conciliadores S.Luis	-	2.760,00	-	552,00	-	-	3.312,00
Curso Form de Instrut em	3.000,00	19.920,00	-	3.984,00	-	-	26.904,00

Mediação Jud							
Noções Gerais Sist VEP S.Luís	-	920,00	-	184,00	-	-	1.104,00
Rotinas de Secretaria Imperatriz	2.535,00	3.984,00	-	796,80	-	-	7.315,80
Lições de Português Imperatriz	529,00	1.980,00	-	396,00	-	-	2.905,00
Noções Gerais Sist VEP S.Luís	-	920,00	-	184,00	-	-	1.104,00
Formação de Conciliadores UNDB	-	2.160,00	-	552,00	-	-	2.712,00
<b>TOTAL</b>							<b>123.899,50</b>
<b>MAGISTRADOS</b>							
Curso Formação Inicial Magistrados	-	35.800,80	-	7.160,16	-	-	42.960,96
Curso Método APAC	-	2.988,00	-	597,60	-	-	3.585,60
Curso Depoimento Especial	-	2.172,00	-	434,40	-	-	2.606,40
Direito na Pós Modernidade	-	4.348,00	-	869,60	-	-	5.217,60
Curso Audiência de Custódia	-	2.356,00	-	471,20	-	-	2.827,20
Curso Depoimento Especial	-	2.172,00	-	434,40	-	-	2.606,40
Aquisição Curso Novo CPC on line	-	-	83.991,60	-	-	-	83.991,60
Curso Multiparentalidade	-	5.440,00	-	1.088,00	-	-	6.528,00
Curso III Semana Val. Magistratura	-	1.415,00	-	283,00	-	-	1.698,00
Curso III Semana Val. Magistratura	-	1.700,00	-	340,00	-	-	2.040,00
Curso Fund. Sentença Novo CPC	-	1.132,00	-	226,40	-	-	1.358,40
Curso Cibercrimes	-	7.968,00	-	1.593,60	-	-	9.561,60
Fund.Senten		1.132,00	-	226,40	-	-	1.358,40

ça Novo CPC							
Curso Lei de Parc.Solo Urbano	-	5.440,00	-	1.088,00	-	-	6.528,00
Marco Civil na Internet	-	3.984,00	-	796,80	-	-	4.780,80
Ações de Família/Alimentos Novo CPC	-	4.528,00	-	905,60	-	-	5.433,60
Curso Judicialização da Saúde	-	3.984,00	-	796,80	-	-	4.780,80
Curso Contratos Bancários	600,00	5.440,00	-	1.088,00	-	-	7.128,00
Direito a Intimidade	750,00	5.440,00	-	1.088,00	-	-	7.278,00
Curso Mediação Novo CPC	1.050,00	5.440,00	-	1.088,00	-	-	7.578,00
Direito do Consumidor Conc.S.Público	1.050,00	5.440,00	-	1.088,00	-	-	7.578,00
Curso Dosimetria da Pena	1.050,00	5.440,00		1.088,00			7.578,00
Seminário Novo CPC-S.Luís	1.350,00	11.320,00	-	2.264,00	-	-	14.934,00
Curso Direito e Justiça	-	5.440,00	-	1.088,00	-	-	6.528,00
Curso Administrador Moodle	-	9.960,00	-	1.992,00	-	-	11.952,00
Hospedagens Palestrantes			11.000,00				11.000,00
<b>TOTAL</b>							<b>269.417,36</b>
<b>EVENTOS FORA DO ESTADO</b>							
Reunião ENFAM Brasília	1.481,45	-	-	-	-	-	1.481,45
Curso Tec.Investigação Cuiabá-Mt	3.108,45	-	-	-	-	-	3.108,45
Reunião Esc. Paulista Magistr-EPM SP	5.354,46						5.354,46
Curso Formação Formadores - BSB	13.193,50	-	-	-	-	-	13.193,50
Curso Atualiz	3.108,45	-	-	-	-	-	3.108,45





<b>TOTAL EXECUTAD O/COMPR OMETIDO</b>	<b>131.003,14</b>	<b>140.479,80</b>	<b>97.141,60</b>	<b>28.095,96</b>	<b>-</b>	<b>-</b>	<b>520.620,00</b>
---------------------------------------------------	-------------------	-------------------	------------------	------------------	----------	----------	-------------------

# Relatório do Sistema de Controle Interno

---

Fundo Especial da Escola Superior de Magistratura  
do Estado do Maranhão – FESMAM

**Prestação de Contas – Exercício 2015**

**Março/2016**

## SUMÁRIO

<b>APRESENTAÇÃO</b> .....	<b>2</b>
<b>1. DOS INSTRUMENTOS DE PLANEJAMENTO</b> .....	<b>4</b>
1.1. PLANO PLURIANUAL – PPA .....	4
<b>1.1.1. Do cumprimento das ações previstas no PPA</b> .....	<b>7</b>
1.2. LEI DE DIRETRIZES ORÇAMENTÁRIAS – LDO .....	8
<b>1.2.1. Da abertura de créditos adicionais</b> .....	<b>8</b>
1.3. LEI ORÇAMENTÁRIA ANUAL – LOA .....	8
<b>1.3.1. Da realização da despesa</b> .....	<b>11</b>
<i>1.3.1.1. AÇÃO 4438 – PROMOÇÃO DA EDUCAÇÃO E DO CONHECIMENTO NO         PODER JUDICIÁRIO.</i> .....	<i>15</i>
<b>1.3.2. Dos procedimentos licitatórios realizados</b> .....	<b>15</b>
<b>CONSIDERAÇÕES FINAIS</b> .....	<b>16</b>

## **APRESENTAÇÃO**

Em atendimento ao dever de prestar contas do Presidente do Tribunal de Justiça (art. 50, Parágrafo Único da Constituição Estadual), enquanto responsável pela utilização, arrecadação, guarda, gerenciamento e administração de dinheiros, bens e valores públicos do Poder Judiciário do Estado do Maranhão, ou, em nome deste, pela assunção de obrigações de natureza pecuniária, apresentamos o presente Relatório do Sistema de Controle Interno do Tribunal de Justiça do Maranhão, parte integrante da documentação exigida na Instrução Normativa nº 26/2011 do Tribunal de Contas do Estado, e de acordo com a sistemática definida na Instrução Normativa nº 12/2005-TCE/MA.

O presente documento avalia a regularidade da realização da receita e da despesa, a execução do orçamento e dos programas de trabalho e o cumprimento das metas previstas no Plano Plurianual e na Lei de Diretrizes Orçamentárias, referentes ao exercício financeiro de 2015.

A prestação de contas do Poder Judiciário do Maranhão perpassa por seis unidades orçamentárias diferentes: o Tribunal de Justiça – TJMA (04101), a Corregedoria Geral de Justiça – CGJ (04102), o Fundo Especial de Reparelhamento e Modernização do Poder Judiciário – FERJ (04901), o Fundo da Escola Superior da Magistratura do Maranhão – FESMAM (04902), o Fundo Especial das Serventias de Registro Civil de Pessoas Naturais do Estado do Maranhão – FERC (04903) e o Fundo Especial de Segurança dos Magistrados – FUNSEG (04904).

Nesta oportunidade analisar-se-á apenas a execução orçamentária do Fundo Especial da Escola Superior da Magistratura do Maranhão – FESMAM, posto que as demais serão avaliadas em instrumentos próprios.

As constatações e considerações apresentadas nesta manifestação do controle interno do Tribunal de Justiça do Maranhão, atividade exercida pela Diretoria de Controle Interno, basearam-se em informações prestadas pelos setores da Diretoria Financeira e da Divisão de Licitação e Contratos; nos dados constantes dos Sistemas de Controle Orçamentário – SCO, Sistema Integrado de Administração Financeira para Estados e Municípios – SIAFEM e do Sistema Informativo de Planejamento, Coordenação e Avaliação

– SISPCA do Estado do Maranhão; bem como, nos instrumentos de planejamento orçamentário e em análises pontuais de processos administrativos examinados ao longo do exercício financeiro de 2015.

## 1. DOS INSTRUMENTOS DE PLANEJAMENTO

### 1.1. PLANO PLURIANUAL – PPA

O Plano Plurianual em execução foi estabelecido pela Lei nº 9.553 de 16 de janeiro de 2012, para vigor nos anos de 2012, 2013, 2014 e 2015. A 3ª Revisão do PPA, aplicável às análises quanto ao exercício financeiro de 2015, ocorreu por meio da Lei nº 10.185, de 23 de dezembro de 2014.

No que tange ao Poder Judiciário, o PPA 2012-2015 compreendeu catorze ações no programa macro Prestação Jurisdicional (código 0543), o qual tem por objetivo “proporcionar à sociedade maranhense o acesso à Justiça e a resolução dos conflitos, garantindo a agilidade e um atendimento de qualidade”. Além destas, compuseram o PPA 2012-2015 as ações Contribuição ao Regime Geral da Previdência e Contribuição à Previdência do Servidor Público, vinculadas ao programa de governo Apoio Administrativo (código 0411).

AÇÕES DO PPA 2012-2015 DO PODER JUDICIÁRIO					
Programa	Código/Nome	Finalidade	UO's	Produto	Unidade de Medida
0543 - Prestação Jurisdicional	1656 - Construção, Ampliação e Reforma de Prédios do Poder Judiciário	Construir, reformar ou ampliar fóruns nas comarcas da capital e interior	FERJ	Prédio construído / ampliado / reformado	m²
	4305 - Assistência Suplementar de Saúde	Proporcionar aos servidores e magistrados ativos e inativos condições para manutenção da saúde física e mental	TJ	Agente público assistido	unidade
	4430 - Gratuidade do Registro Civil	Assegurar a gratuidade dos atos do registro civil das pessoas naturais do Estado do Maranhão	FERC	Certidão concedida	unidade
	4434 - Acesso à Justiça	Expandir, agilizar, manter e modernizar as atividades jurisdicionais e assistenciais do Poder Judiciário do Estado de forma a promover o acesso à justiça	TJ e CGJ	Medido pela despesa	unidade
	4436 - Modernização do Judiciário	Modernizar e reaparelhar o judiciário com vistas à melhoria da prestação jurisdicional	FERJ	Medido pela despesa	unidade

	4437 - Gestão e Capacitação de Recursos Humanos	Promover, de forma integrada, gestão e qualificação de pessoal de modo a obter melhores condições de trabalho e maior produtividade	FERJ	Servidor capacitado	unidade
	4438 - Promoção da Educação e do Conhecimento no Poder Judiciário	Promover a realização de cursos para formação e aperfeiçoamento de magistrados e servidores do Poder Judiciário do Estado do Maranhão	ESMAM	Pessoa capacitada	unidade
	4478 - Comunicação e Divulgação Institucional	Dar amplo conhecimento à sociedade das políticas públicas e programas do Poder Judiciário e estimular a participação da população na formulação destas políticas	TJ	Matéria veiculada	unidade
	4674 – Pagamento de Pessoal Ativo e Encargos Sociais	Garantir o pagamento de espécies remuneratórias devidas aos servidores e empregados ativos do Estado, incluindo os encargos sociais	TJ	Medido pela despesa	unidade
	4675 – Auxílio Transporte	Garantir o pagamento de auxílio-transporte em pecúnia, aos agentes públicos, em efetivo exercício, para a utilização com despesas de deslocamentos residência-trabalho	TJ	Medido pela despesa	unidade
	4680 – Auxílio Alimentação	Garantir o pagamento de auxílio-alimentação, em pecúnia, destinado ao custeio das despesas com alimentação	TJ	Medido pela despesa	unidade
	4681 – Auxílio-moradia	Garantir o pagamento de auxílio-moradia, em pecúnia	TJ	Medido pela despesa	unidade
	4686 – Apoio a Segurança da Magistratura	Proporcionar aos magistrados condições de segurança adequadas nas sedes jurisdicionais.	FUNSEG	Medido pela despesa	unidade
	4683 – Gestão de Informática	Promover, de forma integrada, gestão e qualificação de pessoal de modo a obter melhores condições de trabalho e maior produtividade	FERJ	Medido pela despesa	unidade

0411 - Apoio Administrativo	0900 - Contribuição à Previdência do Servidor Público Estadual	Garantir os direitos e benefícios previdenciários dos servidores junto ao Fundo Estadual de Pensão e Aposentadoria do Estado do Maranhão – FEPA	TJ	Medido pela despesa	unidade
	0901 - Contribuição ao Regime Geral da Previdência	Garantir os direitos e benefícios previdenciários dos servidores junto ao Instituto Nacional do Seguro Social – INSS	TJ	Medido pela despesa	unidade

Fonte: 3ª Revisão do PPA 2012-2015 do Governo do Estado do Maranhão

O Poder Judiciário projetou, para o implemento das ações do programa Prestação Jurisdicional (código 0543), no ano de 2015, a importância de R\$ 761.098.693,00 (setecentos e sessenta e um milhões noventa e oito mil seiscentos e noventa e três reais). Deste valor, 0,07% destinava-se aos projetos e atividades da unidade orçamentária do FESMAM (04902), ou seja, R\$ 552.139,00 (quinhentos e cinquenta e dois mil cento e trinta e nove reais).

<b>PROGRAMA:</b>	<b>0543 - PRESTAÇÃO JURISDICIONAL</b>			
<b>OBJETIVO:</b>	Proporcionar à sociedade maranhense o acesso à Justiça e a resolução dos conflitos, garantindo a agilidade e um atendimento de qualidade.			
<b>PÚBLICO ALVO:</b>	Sociedade maranhense			
<b>VALOR:</b>				
<b>Total do Poder Judiciário do Maranhão (em R\$)</b>	<b>FESMAM</b>			
	<b>(em R\$)</b>	<b>%</b>		
761.098.693,00	552.139,00	0,07%		
<b>META:</b>				
<b>Indicador</b>	<b>Unidade de Medida</b>	<b>Índice mais recente</b>	<b>Data de Apuração</b>	<b>Meta 2015</b>
Taxa de Congestionamento de Processos Judiciais*	Percentual	70,42%	2015	A definir

3ª Revisão do PPA 2012-2015 do Governo do Estado do Maranhão

Lei Orçamentária Anual para 2015, disponível no link

[http://www.seplan.ma.gov.br/files/2013/02/LEI-OR%C3%87AMENT%C3%81RIA-ANUAL\\_-2015.pdf](http://www.seplan.ma.gov.br/files/2013/02/LEI-OR%C3%87AMENT%C3%81RIA-ANUAL_-2015.pdf)

\*Informação da Divisão de Acompanhamento de Dados Estatísticos, submetido à análise do Conselho Nacional de Justiça - CNJ e estando passível de alteração.



O valor acima destacado à unidade orçamentária do FESMAM restou assim distribuído:

AÇÕES PPA 2012-2015 DO PROGRAMA 0543 - PRESTAÇÃO JURISDICIONAL						
Projeto / Atividade	Finalidade	UO	Produto	Unidade de Medida	Metas	
					Física	Financeira
4438 - Promoção da Educação e do Conhecimento no Poder Judiciário	Promover a realização de cursos para formação e aperfeiçoamento de magistrados e servidores do Poder Judiciário do Estado do Maranhão	FESMAM	Pessoa capacitada	unidade	961	552.139,00

Fonte: 3ª Revisão do PPA 2012-2015 do Governo do Estado do Maranhão

### 1.1.1. Do cumprimento das ações previstas no PPA

No que tange ao Programa Macro do Poder Judiciário previsto no PPA, qual seja, o de Gestão Judiciária, as ações seguiram assim realizadas:

AÇÕES PPA 2012-2015 DO PROGRAMA 0543 - PRESTAÇÃO JURISDICIONAL								
Projeto / Atividade	Produto	Unidade de Medida	Metas Físicas			Metas Financeiras		
			Planejado	Realizado	%	Planejado	Realizado	%
4438 - Promoção da Educação e do Conhecimento no Poder Judiciário	Pessoa capacitada	unidade	961	3.445	358%	552.139,00	454.987,97	82%

Fonte: Fonte: 3ª Revisão do PPA 2012-2015 do Governo do Estado do Maranhão e consulta ao SISPCA.

Do quadro acima, verifica-se que a Ação 4438 não obteve uma execução alinhada ao PPA quanto à meta física, que correspondeu a 358% do planejado, e tampouco quanto à meta financeira, realizada em 82% do valor programado.

## 1.2.LEI DE DIRETRIZES ORÇAMENTÁRIAS – LDO

A Lei de Diretrizes Orçamentárias (LDO) vigente para o exercício de 2015 é a de nº 10.132, de 04 de agosto de 2014. Ela propõe as metas e diretrizes para elaboração da Lei Orçamentária Anual de 2015.

### 1.2.1. Da abertura de créditos adicionais

Os artigos 33 ao 41 da LDO 2015 disciplinam o procedimento de abertura de créditos adicionais para aquele exercício.

A unidade orçamentária do FESMAM previa dotação inicial na LOA 2015 no montante de R\$ 559.249,00 (quinhentos e cinquenta e nove mil duzentos e quarenta e nove reais) ao final do exercício, a dotação atualizada restou em R\$ 603.849,30 (seiscentos e três mil oitocentos e quarenta e nove reais e trinta centavos).

Neste exercício foi aberto um crédito adicional, conforme quadro abaixo:

CRÉDITOS ADICIONAS ABERTOS EM 2015 - FESMAM					
Nº	Espécie	Origem do Recurso	Documento	Publicação	Valor
1	Suplementar	Superávit Financeiro	Diário Oficial	10/06/2015	44.600,30
<b>Total</b>					<b>44.600,30</b>
<b>Acréscimo</b>					<b>44.600,30</b>
<b>Dotação Final</b>					<b>603.849,30</b>

Foram cumpridas as formalidades legais da LDO e LOA para a abertura de créditos adicionais em 2015, não caracterizando o reforço de dotação realizado procedimento irregular.

## 1.3. LEI ORÇAMENTÁRIA ANUAL – LOA

A Lei Orçamentária Anual (LOA) vigente para o exercício de 2015, Lei nº 10.183, de 22 de dezembro de 2014, fixou créditos orçamentários ao Poder Judiciário no valor de R\$ 1.124.639.727,00 (um bilhão cento e vinte e quatro milhões seiscentos e trinta e nove mil e setecentos e vinte e sete reais), assim distribuídos:

LOA 2015	
UO's	Dotação Inicial
<b>TJ e CGJ</b>	<b>995.361.969,00</b>
TJ	978.193.026,00
CGJ	17.168.943,00
<b>FERJ</b>	<b>121.853.952,00</b>
<b>FESMAM</b>	<b>559.249,00</b>
<b>FUNSEG</b>	<b>2.964.557,00</b>
<b>FERC</b>	<b>3.900.000,00</b>
<b>Total</b>	<b>1.124.639.727,00</b>

Fonte: LOA 2015

O valor orçado à unidade orçamentária do FESMAM correspondeu a 0,05% do total fixado na LOA 2015. Quanto à fonte, os recursos desta unidade originam-se exclusivamente do Tesouro Estadual e integram o Orçamento Fiscal.

A despesa realizada da unidade orçamentária em comento nos anos de 2013 e 2014 cresceu de um exercício para o outro em 208%. Verificou-se que a dotação para o exercício de 2015 fixada na LOA teve um decréscimo de 54% em relação à despesa realizada em 2014.

Ademais, observa-se que não houve um alinhamento entre a Lei Orçamentária Anual de 2015 e a 3ª revisão do Plano Plurianual Anual para o ano de 2015, tendo sido evidenciado uma divergência entre os valores orçados em ambas as leis, R\$ 552.139,00 (quinhentos e cinquenta e dois mil cento e trinta e nove reais) nesta e R\$ 559.249,00 (quinhentos e cinquenta e nove mil duzentos e quarenta e nove reais) naquela. Isso demonstra que a elaboração da Lei Orçamentária de 2015 não teve como parâmetro a 3ª revisão do Plano Plurianual de 2012-2015, que estabelece diretrizes, objetivos e metas da Administração Pública para um período de quatro anos, organizando as ações do governo em programas que resultem em bens e serviços para a população.

Os créditos orçamentários foram alocados da seguinte forma:

FUNDO ESPECIAL DA ESCOLA SUPERIOR DA MAGISTRATURA DO ESTADO DO MARANHÃO									
PROG / AÇÃO	ESPECIFICAÇÃO	FUNCIONAL	ESFERA	RP	GND	MA	IDUSO	FONTE	VALOR
0543	<b>PRESTAÇÃO JURISDICIONAL</b>								<b>559.249,00</b>
	<b>PROMOÇÃO DA EDUCAÇÃO E DO CONHECIMENTO NO PODER JUDICIÁRIO</b>								<b>559.249,00</b>
4.438.0000	Promover a realização de cursos para formação e aperfeiçoamento de magistrados e servidores do Poder Judiciário do Estado do Maranhão	02 128	F	2	3	90	0	101	559.249,00
<b>Total</b>									<b>559.249,00</b>

Fonte: LOA 2015

### **1.3.1. Da realização da despesa**

A despesa fixada na LOA para o exercício de 2015 à unidade orçamentária do FESMAM totalizou R\$ 559.249,00 (quinhentos e cinquenta e nove mil duzentos e quarenta e nove reais). No decorrer do exercício foi aberto crédito adicional suplementar que representou um acréscimo de 44.600,30 (quarenta e quatro mil seiscentos reais e trinta centavos).

Assim, ao final do exercício a dotação orçamentária fixada restou em um montante de R\$ 603.849,30 (seiscentos e três mil oitocentos e quarenta e nove reais e trinta centavos). A despesa realizada no exercício de 2015 totalizou R\$ 454.987,97, o que representa uma execução de 81% da dotação inicial e de 75% da dotação final.

Estes índices demonstram, em termos de concretização do planejado na LOA, uma elaboração ineficiente da proposta inicial e uma execução bem abaixo do que foi planejado, com a não utilização do saldo de R\$ 148.861,33 (cento e quarenta e oito mil oitocentos e sessenta e um reais e trinta e três centavos).

Segue demonstrativo da execução orçamentária geral do FESMAM, por grupo de natureza de despesa:

DEMONSTRATIVO DA EXECUÇÃO ORÇAMENTÁRIA									
CÓDIGO	ITEM	DOTAÇÃO INICIAL	CRÉDITOS ADICIONAIS		DOTAÇÃO FINAL	EXECUTADO	SALDO	% (C/A)	% (C/B)
		(A)	ANULAÇÃO	SUPLEMENTAÇÃO	(B)	(C)			
		TOTAIS	559.249,00	-	44.600,30	603.849,30			
<b>3</b>	<b>DESPESAS CORRENTES</b>	<b>559.249,00</b>	<b>-</b>	<b>44.600,30</b>	<b>603.849,30</b>	<b>454.987,97</b>	<b>148.861,33</b>	<b>81%</b>	<b>75%</b>
3.3	Outras Despesas Correntes	559.249,00	-	44.600,30	603.849,30	454.987,97	148.861,33	81%	75%

**Fontes:** SIAFEM - Comparativo da Despesa Autorizada com Empenhada  
SIAFEM - Comparativo da Despesa Autorizada com Realizada

Na categoria econômica despesas correntes enquadram-se aquelas que não contribuem diretamente para aquisição ou formação de um bem de capital, ou seja, são aquelas destinadas à manutenção e funcionamento dos serviços públicos. Elas classificam-se em despesas de Pessoal e Encargos Sociais, Juros e Encargos da Dívida e Outras Despesas Correntes.

Quanto à categoria despesas de capital, correspondem aos gastos da Administração Pública para aquisição ou constituição de bens de capital (máquinas, veículos, equipamentos, imóveis, entre outros), os quais enriquecem o patrimônio público e geram novos bens e serviços e, conseqüentemente, podem aumentar as despesas correntes. Elas dividem-se em investimentos, inversões financeiras e amortizações da dívida.

No caso da unidade em análise, não existe dotação orçamentária para despesas de capital. Quanto à execução da classe outras despesas correntes, esta apresentou um índice de incompatibilidade entre o orçado e o executado. Quando comparada à dotação final, atingiu um percentual de apenas 75%, demonstrando ineficácia na execução da ação.

Agora, veja-se a execução orçamentária por ação prevista na LOA:

DEMONSTRATIVO DA EXECUÇÃO ORÇAMENTÁRIA POR AÇÃO									
AÇÃO:	4438 - PROMOÇÃO DA EDUCAÇÃO E DO CONHECIMENTO NO PODER JUDICIÁRIO	DOTAÇÃO INICIAL	CRÉDITOS ADICIONAIS		DOTAÇÃO FINAL	EXECUTADO	SALDO	% (C/A)	% (C/B)
		(A)	ANULAÇÃO	SUPLEMENTAÇÃO	(B)	(C)			
		559.249,00	-	44.600,30	603.849,30	454.987,97	148.861,33	81%	75%
<b>3</b>	<b>DESPESAS CORRENTES</b>	<b>559.249,00</b>	<b>-</b>	<b>44.600,30</b>	<b>603.849,30</b>	<b>454.987,97</b>	<b>148.861,33</b>	<b>81%</b>	<b>75%</b>
3.3	Outras Despesas Correntes	559.249,00		44.600,30	603.849,30	454.987,97	148.861,33	81%	75%

**Fontes:** SIAFEM - Comparativo da Despesa Autorizada com Empenhada  
SIAFEM - Comparativo da Despesa Autorizada com Realizada



*1.3.1.1.AÇÃO 4438 – PROMOÇÃO DA EDUCAÇÃO E DO CONHECIMENTO NO PODER JUDICIÁRIO*

De acordo com as análises apresentadas em relação à execução orçamentária geral no item **1.3.1**, uma vez que se trata de apenas uma ação a ser implementada pela unidade orçamentária em comento, as conclusões são as mesmas.

**1.3.2. Dos procedimentos licitatórios realizados**

No exercício financeiro de 2015, o valor total de contratações da Unidade Orçamentárias FESMAM totalizou R\$ 105.808,92 (cento e cinco mil oitocentos e oito reais e noventa e dois centavos), valor realizado por Inexigibilidade de licitação.

<b>CONTRATAÇÕES DO PODER JUDICIÁRIO DO MARANHÃO</b>	
<b>Unidade Orçamentária 04902 - FESMAM</b>	
<b>2015 - Licitações</b>	
<b>Medidas pelo valor</b>	
<b>MODALIDADE</b>	<b>2015</b>
Convite	
Tomada de Preço	-
Concorrência	-
Pregão Presencial	-
Pregão Eletrônico	-
Dispensa	-
Inexigibilidade	105.808,92
Adesão à Ata de Registro de Preço - SRP	-
<b>TOTAL</b>	<b>105.808,92</b>
<b>Fonte: Divisão de Contratos e Convênios do TJMA</b>	
Aditivos	-

## CONSIDERAÇÕES FINAIS

Em face dos exames realizados, verificou-se que:

- as metas previstas no PPA para a unidade orçamentária do FESMAM foram cumpridas de forma irregular, considerando que a meta física atingiu o percentual de 358% enquanto que a meta financeira foi executada em 82%, indicando a necessidade de um melhor estudo dos custos da referida ação.
- houve o cumprimento das metas previstas na Lei de Diretrizes Orçamentárias para o FESMAM;
- a execução da ação prevista na LOA deu-se de forma ineficaz, atingindo um percentual de 75% da dotação final;
- as despesas realizadas constaram de rubricas específicas e em conformidade com a classificação funcional-programática da Lei nº 4.320/64;
- quanto às análises realizadas, houve a observância às fases da despesa estabelecidas nos artigos 60, 63 e 64 da Lei nº 4.320/64;
- o crédito adicional do exercício observou os requisitos legais para a sua abertura, indicando-se a existência de recursos para sua cobertura, conforme preceitua o art. 43 da Lei nº 4.320/64.

São Luís, 31 de março de 2016.

  
JUREMA MAMEDE DE PAIVA SANTOS  
Diretora de Controle Interno  
Mat. 107318

TÍTULO BALANCETE DA UNIDADE GESTORA

040902 FUNDO ESP.DA ESCOLA SUPER.DA MAGISTRATURA MA  
04902 FUNDO ESP.DA ESC. SUPERIOR DA MAGISTRATURA MA

2015 DEZEMBRO.

02/03/2016 1

CONTA	TÍTULO	SALDO INICIAL	MOVIMENTO DO EXERCÍCIO		SALDO ATUAL
			NO MES	ATE O MES	
1.0.0.0.0.00.00	ATIVO	76.935,34D		210.264,94D	287.200,28D
1.1.0.0.0.00.00	ATIVO CIRCULANTE	76.935,34D		210.264,94D	287.200,28D
1.1.1.0.0.00.00	CAIXA E EQUIVALENTES DE CAIX	76.935,34D		210.264,94D	287.200,28D
1.1.1.1.0.00.00	CAIXA E EQUIVALENTES DE CAIX	76.935,34D		210.264,94D	287.200,28D
1.1.1.1.1.00.00	CAIXA E EQUIV.CAIXA EM MOEDA	76.935,34D		210.264,94D	287.200,28D
1.1.1.1.1.19.00	BANCOS CONTA MOVIMENTO - DEM	76.935,34D		210.264,94D	287.200,28D
1.1.1.1.1.19.01	= BANCO DO BRASIL	76.935,34D		210.264,94D	287.200,28D
2.0.0.0.0.00.00	PASSIVO E PATRIMONIO LIQUIDO	76.935,34C	16.422,96D	31.394,82D	45.540,52C
2.1.0.0.0.00.00	PASSIVO CIRCULANTE	33.006,02C	16.422,96D	31.394,82D	1.611,20C
2.1.3.0.0.00.00	FORNECEDORES E CONTAS A PAGA	32.144,82C	16.422,96D	31.394,82D	750,00C
2.1.3.1.0.00.00	FORNECEDORES E CONTAS A PAGA	32.144,82C	16.422,96D	31.394,82D	750,00C
2.1.3.1.1.00.00	FORNEC E CONTAS A PAGAR NACI	32.144,82C	16.422,96D	31.394,82D	750,00C
2.1.3.1.1.01.00	FORNECEDORES NACIONAIS			750,00C	750,00C
2.1.3.1.1.01.01	= FORNECEDORES NACIONAIS A P			750,00C	750,00C
2.1.3.1.1.02.00	FORNECEDORES NACIONAIS DE EX	32.144,82C	16.422,96D	32.144,82D	
2.1.3.1.1.02.51	= RP NAO PROCESSADO LIQUIDAD	32.144,82C		32.144,82D	
2.1.3.1.1.02.52	= RP NAO PROCESSADO LIQUIDAD		16.422,96D		
2.1.8.0.0.00.00	DEMAIS OBRIGACOES A CURTO PR	861,20C			861,20C
2.1.8.8.0.00.00	VALORES RESTITUIVEIS	861,20C			861,20C
2.1.8.8.1.00.00	VALORES RESTITUIVEIS CONSOLI	861,20C			861,20C
2.1.8.8.1.01.00	CONSIGNACAO	861,20C			861,20C
2.1.8.8.1.01.02	= INSS	190,22C			190,22C
2.1.8.8.1.01.04	= IMPOSTO S/ A RENDA RETIDO	487,50C			487,50C
2.1.8.8.1.01.08	= ISS	183,48C			183,48C
2.3.0.0.0.00.00	PATRIMONIO LIQUIDO	43.929,32C			43.929,32C
2.3.1.0.0.00.00	PATRIMONIO SOCIAL E CAPITAL	43.929,32C			43.929,32C
2.3.1.1.0.00.00	PATRIMONIO SOCIAL	43.929,32C			43.929,32C
2.3.1.1.1.00.00	PATRIMONIO SOCIAL - CONSOLID	43.929,32C			43.929,32C
2.3.1.1.1.01.00	PATRIMONIO	43.929,32C			43.929,32C
3.0.0.0.0.00.00	VARIACAO PATRIMONIAL DIMINUT			318.577,17D	318.577,17D
3.2.0.0.0.00.00	BENEFICIOS PREVIDENCIARIOS E			936,00D	936,00D
3.2.9.0.0.00.00	OUTROS BENEFICIOS PREVIDENCI			936,00D	936,00D
3.2.9.9.0.00.00	OUTROS BENEFICIOS PREVIDENCI			936,00D	936,00D
3.2.9.9.1.00.00	OUTROS BENEF PREVID E ASSIST			936,00D	936,00D
3.2.9.9.1.10.00	INDENIZACAO E RESTITUICAO			936,00D	936,00D
3.3.0.0.0.00.00	USO DE BENS, SERVICOS E CONS			293.827,68D	293.827,68D
3.3.2.0.0.00.00	SERVICOS			293.827,68D	293.827,68D
3.3.2.1.0.00.00	DIARIAS			170.520,72D	170.520,72D
3.3.2.1.1.00.00	DIARIAS - CONSOLIDACAO			170.520,72D	170.520,72D
3.3.2.1.1.01.00	DIARIAS PESSOAL CIVIL			158.157,29D	158.157,29D
3.3.2.1.1.01.01	DIARIAS - PESSOAL CIVIL - NO			124.975,70D	124.975,70D

3.3.2.1.1.01.03 DIARIAS - PESSOAL CIVIL - DE	33.181,59D	33.181,59D
3.3.2.1.1.02.00 DIARIAS - PESSOAL MILITAR	2.067,43D	2.067,43D
3.3.2.1.1.02.99 DIARIAS - PESSOAL MILITAR -	2.067,43D	2.067,43D

TÍTULO BALANCETE DA UNIDADE GESTORA

040902 FUNDO ESP.DA ESCOLA SUPER.DA MAGISTRATURA MA  
04902 FUNDO ESP.DA ESC. SUPERIOR DA MAGISTRATURA MA

2015 DEZEMBRO.

02/03/2016 2

CONTA	TÍTULO	SALDO INICIAL	MOVIMENTO DO EXERCÍCIO		SALDO ATUAL
			NO MES	ATE O MES	
3.3.2.1.1.03.00	DIARIAS - COLABORADORES EVEN			10.296,00D	10.296,00D
3.3.2.1.1.03.01	DIARIAS - COLABORADORES EVEN			6.846,00D	6.846,00D
3.3.2.1.1.03.03	DIARIAS - COLABORADORES EVEN			450,00D	450,00D
3.3.2.1.1.03.99	DIARIAS - COLABORADORES EVEN			3.000,00D	3.000,00D
3.3.2.2.0.00.00	SERVICOS TERCEIROS - PF			106.025,80D	106.025,80D
3.3.2.2.1.00.00	SERVICOS TERCEIROS - PF - CO			106.025,80D	106.025,80D
3.3.2.2.1.06.00	SELECAO E TREINAMENTO			104.577,00D	104.577,00D
3.3.2.2.1.21.00	LOCACOES			996,00D	996,00D
3.3.2.2.1.99.00	OUTROS SERVICOS PRESTADOS PO			452,80D	452,80D
3.3.2.3.0.00.00	SERVICOS TERCEIROS - PJ			17.281,16D	17.281,16D
3.3.2.3.1.00.00	SERVICOS TERCEIROS - PJ - CO			17.281,16D	17.281,16D
3.3.2.3.1.11.00	= SERVICOS RELACIONADOS A TE			2.609,16D	2.609,16D
3.3.2.3.1.99.00	= OUTROS SERVICOS TERCEIROS			14.672,00D	14.672,00D
3.7.0.0.0.00.00	TRIBUTARIAS			23.813,49D	23.813,49D
3.7.2.0.0.00.00	CONTRIBUICOES			23.813,49D	23.813,49D
3.7.2.1.0.00.00	CONTRIBUICOES SOCIAIS			23.813,49D	23.813,49D
3.7.2.1.3.00.00	CONTRIBUICOES SOCIAIS-INTER			23.813,49D	23.813,49D
3.7.2.1.3.99.00	OUTRAS CONTRIBUICOES SOCIAIS			23.813,49D	23.813,49D
4.0.0.0.0.00.00	VARIACAO PATRIMONIAL AUMENTA		16.422,96C	560.236,93C	560.236,93C
4.5.0.0.0.00.00	TRANSFERENCIAS E DELEGACOES			543.813,97C	543.813,97C
4.5.1.0.0.00.00	TRANSFERENCIAS INTRA GOVERNA			543.813,97C	543.813,97C
4.5.1.1.0.00.00	TRANSFERENCIA RECEBI P/ EXEC			541.746,54C	541.746,54C
4.5.1.1.2.00.00	TRANSF RECEBI P/ EXECUCAO OR			541.746,54C	541.746,54C
4.5.1.1.2.02.00	REPASSE RECEBIDO			541.746,54C	541.746,54C
4.5.1.2.0.00.00	TRANSF RECEBIDA INDEPENDENTE			2.067,43C	2.067,43C
4.5.1.2.2.00.00	TRANSF RECEBI INDEPENP EXEC			2.067,43C	2.067,43C
4.5.1.2.2.01.00	TRANSF FINANC RECEB INDEP EX			2.067,43C	2.067,43C
4.5.1.2.2.01.01	ORDEM DE TRANSFERENCIAS RECE			2.067,43C	2.067,43C
4.6.0.0.0.00.00	VALORIZACAO E GANHOS COM ATI		16.422,96C	16.422,96C	16.422,96C
4.6.4.0.0.00.00	GANHOS COM DESINCORPORACAO D		16.422,96C	16.422,96C	16.422,96C
4.6.4.0.1.00.00	GANHOS COM DESINCORPORACAO D		16.422,96C	16.422,96C	16.422,96C
4.6.4.0.1.01.00	DESINC. DE PASSIVOS/ CANCELA		16.422,96C	16.422,96C	16.422,96C
5.0.0.0.0.00.00	CONTROLES DA APROVACAO DO PL	32.144,82D	105.015,98D	1.163.853,25D	1.195.998,07D
5.2.0.0.0.00.00	ORCAMENTO APROVADO			1.058.837,27D	1.058.837,27D
5.2.2.0.0.00.00	FIXACAO DA DESPESA			1.058.837,27D	1.058.837,27D
5.2.2.1.0.00.00	DOTACAO ORCAMENTARIA			603.849,30D	603.849,30D
5.2.2.1.1.00.00	DOTACAO INICIAL			559.249,00D	559.249,00D
5.2.2.1.1.01.00	= CREDITO INICIAL			559.249,00D	559.249,00D
5.2.2.1.3.00.00	DOTACAO ADICIONAL POR FONTE			44.600,30D	44.600,30D
5.2.2.1.3.01.00	SUPERAVIT FINANCEIRO DE EXER			44.600,30D	44.600,30D
5.2.2.1.3.01.01	= SUPERAVIT FINANCEIRO - DOT			44.600,30D	44.600,30D

5.2.2.9.0.00.00	OUTROS CONTROLES DA DESPESA	454.987,97D	454.987,97D
5.2.2.9.2.00.00	EMPENHOS POR EMISSAO	454.987,97D	454.987,97D
5.2.2.9.2.01.00	EXECUCAO DE DESPESA POR NOTA	454.987,97D	454.987,97D

TÍTULO BALANCETE DA UNIDADE GESTORA

040902 FUNDO ESP.DA ESCOLA SUPER.DA MAGISTRATURA MA  
04902 FUNDO ESP.DA ESC. SUPERIOR DA MAGISTRATURA MA

2015 DEZEMBRO.

02/03/2016 3

CONTA	TÍTULO	SALDO INICIAL	MOVIMENTO DO EXERCÍCIO		SALDO ATUAL
			NO MES	ATE O MES	
5.2.2.9.2.01.01	= EMISSAO DE EMPENHOS			476.170,77D	476.170,77D
5.2.2.9.2.01.03	* = (-)ANULACAO DE EMPENHOS			21.182,80C	21.182,80C
5.3.0.0.0.00.00	INSCRICAO DE RESTOS A PAGAR	32.144,82D	105.015,98D	105.015,98D	137.160,80D
5.3.1.0.0.00.00	INSCRICAO DE RP NAO PROCESSA	32.144,82D	104.265,98D	104.265,98D	136.410,80D
5.3.1.1.0.00.00	= RP NAO PROCESSADOS INSCRIT	32.144,82D	104.265,98D	104.265,98D	136.410,80D
5.3.2.0.0.00.00	INSCRICAO DE RP PROCESSADOS		750,00D	750,00D	750,00D
5.3.2.1.0.00.00	= RP PROCESSADOS - INSCRITOS		750,00D	750,00D	750,00D
6.0.0.0.0.00.00	CONTROLES DA EXECUCAO DO PLA	32.144,82C	105.015,98C	1.163.853,25C	1.195.998,07C
6.2.0.0.0.00.00	EXECUCAO DO ORCAMENTO			1.058.837,27C	1.058.837,27C
6.2.2.0.0.00.00	EXECUCAO DA DESPESA			1.058.837,27C	1.058.837,27C
6.2.2.1.0.00.00	DISPONIBILIDADES DE CREDITO			603.849,30C	603.849,30C
6.2.2.1.1.00.00	= CREDITO DISPONIVEL			148.861,33C	148.861,33C
6.2.2.1.3.00.00	CREDITO UTILIZADO			454.987,97C	454.987,97C
6.2.2.1.3.01.00	= CREDITO EMPENHADO A LIQUID		136.410,80D		
6.2.2.1.3.03.00	= CREDITO EMP.LIQ. A PAGAR		750,00D		
6.2.2.1.3.04.00	= CREDITO EMP.LIQ. PAGO			317.827,17C	317.827,17C
6.2.2.1.3.05.00	= EMPENHOS A LIQUIDAR INSCRI		136.410,80C	136.410,80C	136.410,80C
6.2.2.1.3.07.00	= EMPENHOS LIQUIDADOS INSCRI		750,00C	750,00C	750,00C
6.2.2.9.0.00.00	OUTROS CONTROLES DA DESPESA			454.987,97C	454.987,97C
6.2.2.9.2.00.00	EMISSAO DE EMPENHO			454.987,97C	454.987,97C
6.2.2.9.2.01.00	EMPENHOS POR NOTA DE EMPENHO			454.987,97C	454.987,97C
6.2.2.9.2.01.01	= EMPENHOS A LIQUIDAR		136.410,80D		
6.2.2.9.2.01.03	= EMPENHOS LIQUIDADOS A PAGA		750,00D		
6.2.2.9.2.01.04	= EMPENHOS LIQUIDADOS PAGOS			317.827,17C	317.827,17C
6.2.2.9.2.01.05	= EMPENHOS A LIQUIDAR INSCRI		136.410,80C	136.410,80C	136.410,80C
6.2.2.9.2.01.07	= EMPENHOS LIQUIDADOS INSCRI		750,00C	750,00C	750,00C
6.3.0.0.0.00.00	EXECUCAO DE RESTOS A PAGAR	32.144,82C	105.015,98C	105.015,98C	137.160,80C
6.3.1.0.0.00.00	EXECUCAO DE RP NAO PROCESSAD	32.144,82C	104.265,98C	104.265,98C	136.410,80C
6.3.1.3.0.00.00	= RP NAO PROCESSADOS A PAGA	32.144,82C	16.422,96D	32.144,82D	
6.3.1.4.0.00.00	= RP NAO PROCESSADOS PAGOS		15.721,86D		
6.3.1.5.0.00.00	RP NAO PROCESSADOS A LIQUIDA		136.410,80C	136.410,80C	136.410,80C
6.3.1.5.1.00.00	= RP NAO PROCESSADOS A LIQUI		136.410,80C	136.410,80C	136.410,80C
6.3.2.0.0.00.00	EXECUCAO DE RP PROCESSADOS		750,00C	750,00C	750,00C
6.3.2.1.0.00.00	= RP PROCESSADOS A PAGAR		750,00C	750,00C	750,00C
7.0.0.0.0.00.00	CONTROLES DEVEDORES	76.935,34D		1.605.840,54D	1.682.775,88D
7.2.0.0.0.00.00	ADMINISTRACAO FINANCEIRA	76.935,34D		1.147.663,27D	1.224.598,61D
7.2.1.0.0.00.00	DISPONIBILIDADES POR DESTINA	76.935,34D		543.813,97D	620.749,31D
7.2.1.1.0.00.00	CONTROLE DA DISPONIBILIDADE	76.935,34D		543.813,97D	620.749,31D
7.2.1.1.1.00.00	RECURSOS ORDINARIOS	76.935,34D		543.813,97D	620.749,31D
7.2.3.0.0.00.00	INSCRICAO DO LIMITE ORCAMENT			603.849,30D	603.849,30D
7.2.3.2.0.00.00	CONTROLE DAS OUTRAS UNIDADES			603.849,30D	603.849,30D

7.2.3.2.1.00.00 LIMITE ORCAMENTARIO AUTORIZA  
7.2.3.2.1.01.00 LIMITE ORCAMENTARIO AUTORIZA  
7.9.0.0.0.00.00 OUTROS CONTROLES

603.849,30D  
603.849,30D  
458.177,27D

603.849,30D  
603.849,30D  
458.177,27D



TÍTULO BALANCETE DA UNIDADE GESTORA

040902 FUNDO ESP.DA ESCOLA SUPER.DA MAGISTRATURA MA  
04902 FUNDO ESP.DA ESC. SUPERIOR DA MAGISTRATURA MA

2015

DEZEMBRO.

02/03/2016

4

CONTA	TÍTULO	SALDO INICIAL	MOVIMENTO DO EXERCÍCIO		SALDO ATUAL
			NO MES	ATE O MES	
7.9.3.0.0.00.00	CONTROLES DE OBRIGACOES A PA			457.427,27D	457.427,27D
7.9.3.1.0.00.00	OBRIGACOES A PAGAR			457.427,27D	457.427,27D
7.9.3.1.1.00.00	CREDORES POR EMPENHO			454.987,97D	454.987,97D
7.9.3.1.1.01.00	VALORES COMPROMETIDOS			454.987,97D	454.987,97D
7.9.3.1.2.00.00	SALDO DE COMPROMISSOS ANTERI			2.439,30D	2.439,30D
7.9.3.1.2.01.00	SALDO DE COMPROMISSOS ANTERI			2.439,30D	2.439,30D
7.9.9.0.0.00.00	DEMAIS CONTROLES			750,00D	750,00D
7.9.9.6.0.00.00	CONTAS DE CONTROLE			750,00D	750,00D
7.9.9.6.1.00.00	FORNECEDORES E CREDORES			750,00D	750,00D
8.0.0.0.0.00.00	CONTROLES CREDORES	76.935,34C		1.605.840,54C	1.682.775,88C
8.2.0.0.0.00.00	EXECUCAO DA ADMINISTRACAO FI	76.935,34C		1.147.663,27C	1.224.598,61C
8.2.1.0.0.00.00	EXECUCAO DAS DISPONIBILIDADE	76.935,34C		543.813,97C	620.749,31C
8.2.1.1.0.00.00	EXECUCAO DA DISPONIBILIDADE	76.935,34C		543.813,97C	620.749,31C
8.2.1.1.1.00.00	DISPONIB P/ DEST DE RECURSOS	76.935,34C		73.104,14C	150.039,48C
8.2.1.1.2.00.00	DISPONIB P/ DEST DE RECURSOS			136.410,80C	136.410,80C
8.2.1.1.3.00.00	DISP DEST DE REC COMP LIQ E			750,00C	750,00C
8.2.1.1.3.01.00	COMPROMETIDA POR LIQUIDACAO			750,00C	750,00C
8.2.1.1.4.00.00	DISPONIBILIDADE POR DESTINAC			333.549,03C	333.549,03C
8.2.2.0.0.00.00	EXECUCAO DA PROGRAMACAO FINA			603.849,30C	603.849,30C
8.2.2.1.0.00.00	EXECUCAO DE CONCESSAO DE REC			603.848,50C	603.848,50C
8.2.2.1.1.00.00	CONCESSAO DE COTAS DECORRENT			603.848,50C	603.848,50C
8.2.2.1.1.03.00	COTA DE DESPESA DISPONIVEL A			148.860,53C	148.860,53C
8.2.2.1.1.04.00	COTA DE DESPESA EMPENHADA			136.410,80C	136.410,80C
8.2.2.1.1.05.00	CRONOGRAMA ORCAMENTARIO EXEC			318.577,17C	318.577,17C
8.2.2.2.0.00.00	COTA DE DESPESA			0,80C	0,80C
8.2.2.2.1.00.00	COTA A FIXAR			0,80C	0,80C
8.2.2.2.1.01.00	COTA DE DESPESA A FIXAR			0,80C	0,80C
8.9.0.0.0.00.00	OUTROS CONTROLES			458.177,27C	458.177,27C
8.9.3.0.0.00.00	CONTROLES DE OBRIGACOES A PA			457.427,27C	457.427,27C
8.9.3.1.0.00.00	OBRIGACOES A PAGAR			457.427,27C	457.427,27C
8.9.3.1.1.00.00	OBRIGACOES A PAGAR			454.987,97C	454.987,97C
8.9.3.1.1.01.00	LIQUIDACAO DE COMPROMISSOS			454.987,97C	454.987,97C
8.9.3.1.1.01.01	VALORES A LIQUIDAR			136.410,80C	136.410,80C
8.9.3.1.1.01.03	VALORES LIQUIDADOS			318.577,17C	318.577,17C
8.9.3.1.2.00.00	SALDOS DE COMPROMISSOS ANTER			2.439,30C	2.439,30C
8.9.3.1.2.01.00	SALDO DE COMPROMISSOS ANTERI			2.439,30C	2.439,30C
8.9.9.0.0.00.00	DEMAIS CONTROLES			750,00C	750,00C
8.9.9.6.0.00.00	CONTAS DE CONTROLE ESPECIFIC			750,00C	750,00C
8.9.9.6.1.00.00	FORNECEDORES E CREDORES			750,00C	750,00C
RESUMO :					
ATIVO		=	287.200,28D		

PASSIVO E PATRIMONIO LIQUIDO	=	45.540,52C
VARIACAO PATRIMONIAL DIMINUTIVA	=	318.577,17D
VARIACAO PATRIMONIAL AUMENTATIVA	=	560.236,93C

GOVERNO DO ESTADO DO MARANHÃO

L.&33172.AO

TÍTULO BALANCETE DA UNIDADE GESTORA

040902 FUNDO ESP.DA ESCOLA SUPER.DA MAGISTRATURA MA  
04902 FUNDO ESP.DA ESC. SUPERIOR DA MAGISTRATURA MA

2015 DEZEMBRO.

02/03/2016 5

CONTA	TÍTULO	SALDO INICIAL	MOVIMENTO DO EXERCÍCIO		SALDO ATUAL
			NO MES	ATE O MES	
	CONTROLES DA APROVAÇÃO DO PLANEJAMENTO E ORCA	=	1.195.998,07D		
	CONTROLES DA EXECUÇÃO DO PLANEJAMENTO E ORCAM	=	1.195.998,07C		
	CONTROLES DEVEDORES	=	1.682.775,88D		
	CONTROLES CREDORES	=	1.682.775,88C		
	DIFERENÇA	=	1.637.235,36-		

%EOF

\_\_ SIAFEM2015-CONTAB,CONSULTAS,DETAConta1 ( DETALHA CONTA CONTABIL ) \_\_\_\_\_

CONSULTA EM 21/03/2016 AS 11:07 TELA: 001 USUARIO : CELIA REGINA  
UNIDADE GESTORA: 040902 - FUNDO ESP.DA ESCOLA SUPER.DA MAGISTRATURA MA  
GESTAO : 04902 - FUNDO ESP.DA ESC. SUPERIOR DA MAGISTRATURA MA  
POSICAO : DEZEMBRO - ABERTO  
CONTA : 11111 19 01 - = BANCO DO BRASIL  
CONTA CORRENTE SALDO R\$

---

00138466284726	284.987,43D
0013846664203	2.212,85D
TOTAL :	287.200,28D

PF3=SAI PF4=RAZAO PF7=RECUA PF8=AVANCA PF12=RETORNA

Unidade Gestora - 40902 - FUNDO ESP.DA ESCOLA SUPER.DA MAGISTRATURA MA  
 Gestao - 4902 - FUNDO ESP.DA ESC. SUPERIOR DA MAGISTRATURA MA

UO	FU	SBF	PROG	PROJ/ATIV.	Dotacao Inicial	Anulacao Dotacao	Suplementacao	Credito Autorizado
4902	2	128	543	44380001				
	33900000	0101000000	2		559.249,00	0,00 M	0,00 M	
						0,00 A	0,00 A	559.249,00
	33900000	0301000000	2		0,00	0,00 M	0,00 M	
						0,00 A	44.600,30 A	44.600,30
	33901400	0101000000			0,00	0,00 M	0,00 M	
						0,00 A	0,00 A	0,00
	33903600	0101000000			0,00	0,00 M	0,00 M	
						0,00 A	0,00 A	0,00
	33903600	0301000000			0,00	0,00 M	0,00 M	
						0,00 A	0,00 A	0,00
	33903900	0101000000			0,00	0,00 M	0,00 M	
						0,00 A	0,00 A	0,00
	33904700	0101000000			0,00	0,00 M	0,00 M	
						0,00 A	0,00 A	0,00
	33909300	0101000000			0,00	0,00 M	0,00 M	
						0,00 A	0,00 A	0,00
				Total do Projeto	559.249,00	0,00 M	0,00 M	
						0,00 A	44.600,30 A	603.849,30
Total da Gestao					559.249,00	0,00 M	0,00 M	
						0,00 A	44.600,30 A	603.849,30
Total								559.249,00
Fonte do Estado								44.600,30
Outras Fontes								
Total da Unidade					559.249,00	0,00 M	0,00 M	
						0,00 A	44.600,30 A	603.849,30
Total Fonte do Estado								559.249,00
Outras Fontes								44.600,30
-								
Total Geral da Unidade					559.249,00	0,00 M	0,00 M	
						0,00 A	44.600,30 A	603.849,30
Total Geral Fonte do Estado								559.249,00
Geral Outras Fontes								44.600,30

SIAFEM - Sist. Integ. de Adm. Financeira para Estados e Municipios  
 Governo do Estado do Maranhao  
 Comparativo da Despesa Autorizada com Realizada - Anex011  
 Empenhado

Data 02/03/16  
 Pagina 1  
 SIA170B3  
 ATE MES DE Dezembro / 2015

Unidade Gestora - 40902 - FUNDO ESP.DA ESCOLA SUPER.DA MAGISTRATURA MA  
 Gestao - 4902 - FUNDO ESP.DA ESC. SUPERIOR DA MAGISTRATURA MA

UO	FU	PR	SPO	PROJ/ATIV.	Credito Autorizado	Empenhado No Mes	Empenhado Ate Mes	Saldo Disponivel
N. Desp. FR								
4902	2	128	543	44380001				
	33900000		0101000000	2	559.249,00	0,00	0,00	559.249,00
	33900000		0301000000	2	44.600,30	0,00	0,00	44.600,30
	33901400		0101000000		0,00	2.376,92	158.157,29	158.157,29
	33903600		0101000000		0,00	2.714,00	134.627,80	134.627,80
	33903600		0301000000		0,00	0,00	25.360,00	25.360,00
	33903900		0101000000		0,00	83.991,60	86.600,76	86.600,76
	33904700		0101000000		0,00	452,80	32.566,69	32.566,69
	33909300		0101000000		0,00	0,00	17.675,43	17.675,43
	Total do Projeto				603.849,30	89.535,32	454.987,97	148.861,33
	Total da Gestao				603.849,30	89.535,32	454.987,97	148.861,33
Total da Gestao					603.849,30	89.535,32	454.987,97	148.861,33
Total					559.249,00	89.535,32	429.627,97	129.621,03
Fonte do Estado					559.249,00	89.535,32	429.627,97	129.621,03
Outras Fontes					44.600,30	0,00	0,00	19.240,30

SIAFEM - Sist. Integ. de Adm. Financeira para Estados e Municipios  
 Governo do Estado do Maranhao  
 Comparativo da Despesa Autorizada com Realizada - Anex011  
 Empenhado

Data 02/03/16  
 Pagina 2  
 SIA170B3  
 ATE MES DE Dezembro / 2015

Unidade Gestora - 40902 - FUNDO ESP.DA ESCOLA SUPER.DA MAGISTRATURA MA  
 Gestao - 4902 - FUNDO ESP.DA ESC. SUPERIOR DA MAGISTRATURA MA

UO	FU	PR	SPO PROJ/ATIV.	Credito Autorizado	Empenhado No Mes	Empenhado Ate Mes	Saldo Disponivel
				N. Desp. FR			
Total da Unidade				603.849,30	89.535,32	454.987,97	148.861,33
Total Fonte Estado				559.249,00	89.535,32	429.627,97	129.621,03
Outras Fontes				44.600,30	0,00	0,00	19.240,30
-							
Total Geral da Unidade				603.849,30	89.535,32	454.987,97	148.861,33
Total Geral Fonte Estado				559.249,00	89.535,32	429.627,97	129.621,03
Geral Outras Fontes				44.600,30	0,00	0,00	19.240,30







ESTADO DO MARANHÃO  
PODER JUDICIÁRIO  
TRIBUNAL DE JUSTIÇA

**ANEXO 1 - DEMONSTRATIVO DE EXECUÇÃO DOS RESTOS A PAGAR NÃO PROCESSADOS (em R\$)**  
(Conforme o Manual de Contabilidade Aplicada ao Setor Público da STN)

EXERCÍCIO: 2015		PERÍODO: DEZEMBRO		DATA: 31.12.2015		PÁGINA: 2 de 2	
RESTOS A PAGAR NÃO PROCESSADOS	INSCRITOS		LIQUIDADOS (c)	PAGOS (d)	CANCELADOS (e)	SALDO f = (a+b-c-e)	
	EM EXERCÍCIOS ANTERIORES (a)	EM 31 DE DEZEMBRO DO EXERCÍCIO ANTERIOR (b)					
	-	32.144,82	15.721,86	15.721,86	-	16.422,96	
RESTOS A PAGAR NÃO PROCESSADOS	-	32.144,82	15.721,86	15.721,86	-	16.422,96	
	-	-	-	-	-	-	
	-	-	-	-	-	-	
	-	-	-	-	-	-	
	-	-	-	-	-	-	
<b>TOTAL</b>	-	32.144,82	15.721,86	15.721,86	-	16.422,96	

**ANEXO 2 - DEMONSTRATIVO DE EXECUÇÃO DOS RESTOS A PAGAR PROCESSADOS E NÃO PROCESSADOS LIQUIDADOS (em R\$)**  
(Conforme o Manual de Contabilidade Aplicada ao Setor Público da STN)

EXERCÍCIO: 2015		PERÍODO: DEZEMBRO		DATA: 31.12.2015	
RESTOS A PAGAR PROCESSADOS E NÃO PROCESSADOS LIQUIDADOS	INSCRITOS		PAGOS (c)	CANCELADOS (d)	SALDO e = (a+b-c-d)
	EM EXERCÍCIOS ANTERIORES (a)	EM 31 DE DEZEMBRO DO EXERCÍCIO ANTERIOR (b)			
	-	-	-	-	-
RESTOS A PAGAR PROCESSADOS	-	-	-	-	-
	-	-	-	-	-
	-	-	-	-	-
	-	-	-	-	-
	-	-	-	-	-
<b>TOTAL</b>	-	-	-	-	-



## BALANÇO FINANCEIRO

BALANÇO FINANCEIRO

LEI 4320/64 - ANEXO 13

FUNDO ESPECIAL DA ESCOLA SUPERIOR DA MAGISTRATURA

INGRESSOS			DISPÊNDIOS		
ESPECIFICAÇÃO	Exercicio Atual	Exercicio Anterior	ESPECIFICAÇÃO	Exercicio Atual	Exercicio Anterior
<b>TRANSFERENCIA FINANCEIRAS RECEBIDAS</b>	<b>543.813,97</b>		<b>DESPESA ORCAMENTARIA(VI)</b>	<b>454.987,97</b>	
<b>TRANSF. RECEBIDA P/ EXECUCAO</b>	<b>541.746,54</b>		<b>ORDINARIA</b>	<b>429.627,97</b>	
<b>REPASSES RECEBIDOS</b>	541.746,54		<b>RECURSOS ORDINARIOS - TESOURO</b>	<b>429.627,97</b>	
TRANSF RECEBIDAS INDEP. EXEC	2.067,43		VINCULADA	25.360,00	
RECEBIMENTOS EXTRAORCAMENTARIOS (III)	<b>166.470,31</b>		RECURSOS ORDINARIOS - TESOURO	25.360,00	
INSCRICAO DE RESTOS A PAGAR NAO	136.410,80		<b>PAGAMENTOS EXTRAORCAMENTARIOS (VIII)</b>	<b>45.031,37</b>	
INSCRICAO DE RESTOS A PAGAR PROCESSADOS	750,00		PAG DE RESTOS A PAGAR NAO PROCESSADOS	15.721,86	
DEPOSITOS RESTITUIVEIS E VALORES	29.309,51		DEPOSITOS RESTITUIVEIS E VALORES	29.309,51	
VINCULADOS			VINCULADOS		
CONSIGNACOES	29.309,51		<b>CONSIGNACAO</b>	<b>29.309,51</b>	
SALDO DE PERIODO ANTERIOR (IV)	76.935,34		<b>SALDO PARA O EXERCICIO SEGUINTE</b>	<b>287.200,28</b>	
CAIXA E EQUIVALENTE DE CAIXA	<b>76.935,34</b>		CAIXA E EQUIVALENTE DE CAIXA	287.200,28	
<b>TOTAL INGRESSOS (V) = (I+II+III+IV)</b>	<b>787.219,62</b>		<b>TOTAL DISPENDIOS (X) = (VI+VII+VIII+IX)</b>	<b>787.219,62</b>	



ESTADO DO MARANHÃO  
FUNDO ESPECIAL DA ESCOLA SUPERIOR DA MAGISTRATURA

**DEMONSTRAÇÃO DAS VARIAÇÕES PATRIMONIAIS**

DEMONSTRAÇÃO DAS VARIAÇÕES PATRIMONIAIS  
LEI 4320/64 - ANEXO 15

VARIAÇÕES PATRIMONIAIS QUANTITATIVAS		
	Exercicio Atual	Exercicio Anterior
<b>VARIAÇÕES PATRIMONIAIS AUMENTATIVAS</b>	<b>560.236,93</b>	
TRANSFERENCIAS E DELEGAÇÕES RECEBIDAS	543.813,97	
TRANSFERENCIAS INTRAGOVERNAMENTAIS	543.813,97	
VALORIZ. E GANHOS C/ATIVOS E DESINC. PASSIVOS	16.422,96	
GANHOS COM DESINCORPORAÇÃO DE PASSIVOS	16.422,96	
<b>VARIAÇÕES PATRIMONIAIS DIMINUTIVAS</b>	<b>318.577,17</b>	
BENEFICIOS PREVIDENCIARIOS E ASSISTENCIAIS	936,00	
OUTROS BENEFICIOS PREVIDENCIARIOS E ASSISTENC	936,00	
USO DE BENS, SERV E CONSUMO DE CAPITAL FIXO	293.827,68	
SERVIÇOS	293.827,68	
TRIBUTARIAS	23.813,49	
CONTRIBUIÇÕES	23.813,49	
<b>RESULTADO PATRIMONIAL DO EXERCÍCIO</b>	<b>241.659,76</b>	
<b>RESULTADO PATRIMONIAL DO PERÍODO</b>	<b>241.659,76</b>	



ESTADO DO MARANHÃO  
FUNDO ESPECIAL DA ESCOLA SUPERIOR DA MAGISTRATURA

NOVO ANEXO 14 DA LEI 4320/64 - BALANÇO PATRIMONIAL									
EXERCÍCIO:		2015		MÊS: DEZEMBRO		EMISSÃO:		PÁGINA:	
ATIVO			PASSIVO						
ESPECIFICAÇÃO	Exercício Atual	Exercício Anterior	ESPECIFICAÇÃO	Exercício Atual	Exercício Anterior				
<b>ATIVO</b>	287.200,28		<b>PASSIVO E PATRIMONIO LIQUIDO</b>	<b>1.611,20</b>					
ATIVO CIRCULANTE	287.200,28		PASSIVO CIRCULANTE	1.611,20					
CAIXA E EQUIVALENTE DE	287.200,28		FORNECEDORES E CONTAS A	750,00					
			DEMAIS OBRIGAÇÕES A CURTO	861,20					
			TOTAL DO PASSIVO	1.611,20					
<b>ATIVO NÃO-CIRCULANTE</b>			<b>PASSIVO NÃO-CIRCULANTE</b>						
Ativo Realizável a Longo Prazo									
Investimento									
Imobilizado									
Intangível									
			<b>TOTAL DO PASSIVO</b>	<b>1.611,20</b>					
			<b>PATRIMÔNIO LÍQUIDO</b>						
			<b>ESPECIFICAÇÃO</b>	<b>Exercício Atual</b>	<b>Exercício Anterior</b>				
			PATRIMONIO LIQUIDO	285.589,08					
			PATRIMONIO SOCIAL E CAPITAL	43.929,32					
			RESULTADOS ACUMULADOS	<b>241.659,76</b>					
			SUPERAVITS OU DEFICITS	241.659,76					
			<b>TOTAL DO PATRIMÔNIO LÍQUIDO</b>	<b>285.589,08</b>					
<b>TOTAL</b>	<b>287.200,28</b>		<b>TOTAL</b>	<b>287.200,28</b>					

ATIVO FINANCEIRO	287.200,28	PASSIVO FINANCEIRO	45.540,52
ATIVO PERMANENTE		PASSIVO PERMANENTE	0,00
SALDO PATRIMONIAL			241.659,76

Compensações

ESPECIFICAÇÃO	Exercício Atual	Exercício Anterior	ESPECIFICAÇÃO	Exercício Atual	Exercício Anterior
Saldo dos Atos Potenciais do Ativo			Saldo dos Atos Potenciais do Passivo		
SALDO DOS ATOS POTENCIAIS ATIVOS	0,00		SALDO DOS ATOS POTENCIAIS PASSIVOS	0,00	
EXECUÇÃO DE DIREITOS CONTRATUAIS	0,00		EXECUÇÃO DE OBRIGAÇÕES CONTRATUAIS	0,00	
<b>TOTAL</b>	<b>0,00</b>		<b>TOTAL</b>	<b>0,00</b>	

DEMONSTRATIVO DO SUPERÁVIT/DÉFICIT FINANCEIRO APURADO NO BALANÇO PATRIMONIAL	
DESTINAÇÃO DE RECURSOS	SUPERÁVIT FINANCEIRO
ORDINARIA	
RECURSOS ORDINARIOS - TESOURO	150.039,48
RECEITA OPERACIONAIS A FUNDOS VINCULADA	0,00
RECURSOS ORDINARIOS - TESOURO	0,00
REC. DESTINADOS A MANUT. E DESEN. DO ENSINO	0,00
<b>TOTAL</b>	<b>150.039,48</b>

ESTADO DO MARANHÃO  
PODER JUDICIÁRIO  
FUNDO ESPECIAL DA ESCOLA SUPERIOR DA MAGISTRATURA DO MARANHÃO

**DEMONSTRAÇÃO DOS FLUXOS DE CAIXA (em R\$)**  
(Conforme o Manual de Contabilidade Aplicada ao Setor Público da STN)

EXERCÍCIO: 2015

PERÍODO: DEZEMBRO

DATA: 31.12.2015

PÁGINA: 1 de 2

	Exercício Atual	Exercício Anterior
<b>FLUXOS DE CAIXA DAS ATIVIDADES DAS OPERAÇÕES</b>		
<b>INGRESSOS</b>	<b>541.746,54</b>	<b>453.217,73</b>
<b>RECEITAS DERIVADAS</b>	-	-
Receita Tributária		
Receita de Contribuições		
Outras Receitas Derivadas	-	-
<b>RECEITAS ORIGINÁRIAS</b>	-	<b>85.100,95</b>
Receita Patrimonial	-	85.100,95
Receita Agropecuária		
Receita Industrial		
Receita de Serviços		
Outras Receitas Originárias		
Remuneração das Disponibilidades	-	-
<b>TRANSFERÊNCIAS RECEBIDAS</b>	<b>541.746,54</b>	<b>368.116,78</b>
Intergovernamentais	-	<b>28.116,78</b>
Intragovernamentais	541.746,54	340.000,00
<b>DESEMBOLSOS</b>	<b>317.827,17</b>	<b>1.188.186,19</b>
<b>PESSOAL E OUTRAS DESPESAS CORRENTES POR FUNÇÃO</b>	<b>317.827,17</b>	<b>1.188.186,19</b>
Judiciária	317.827,17	1.188.186,19
<b>JUROS E ENCARGOS DA DÍVIDA</b>	-	-
Juros e Correção Monetária da Dívida Interna		
Juros e Correção Monetária da Dívida Externa		
Outros Encargos da Dívida		
<b>TRANSFERÊNCIAS CONCEDIDAS</b>	-	-
Intragovernamentais		
<b>FLUXO DE CAIXA LÍQUIDO DAS ATIVIDADES DAS OPERAÇÕES</b>	<b>223.919,37</b>	<b>(734.968,46)</b>
<b>FLUXOS DE CAIXA DAS ATIVIDADES DE INVESTIMENTO</b>		
<b>INGRESSOS</b>	-	-
ALIENAÇÃO DE BENS		
AMORTIZAÇÃO DE EMPRÉSTIMOS E FINANCIAMENTOS CONCEDIDOS		
<b>DESEMBOLSOS</b>	-	-
AQUISIÇÃO DE ATIVO NÃO CIRCULANTE		
CONCESSÃO DE EMPRÉSTIMOS E FINANCIAMENTOS		
<b>FLUXO DE CAIXA LÍQUIDO DAS ATIVIDADES DE INVESTIMENTO</b>	-	-



ESTADO DO MARANHÃO  
PODER JUDICIÁRIO  
FUNDO ESPECIAL DA ESCOLA SUPERIOR DA MAGISTRATURA DO MARANHÃO

**DEMONSTRAÇÃO DOS FLUXOS DE CAIXA (em R\$)**  
(Conforme o Manual de Contabilidade Aplicada ao Setor Público da STN)

EXERCÍCIO: 2015

PERÍODO: DEZEMBRO

DATA: 31.12.2015

PÁGINA: 2 de 2

	Exercício Atual	Exercício Anterior
<b>FLUXOS DE CAIXA DAS ATIVIDADES DE FINANCIAMENTO</b>		
<b>INGRESSOS</b>	-	-
OPERAÇÕES DE CRÉDITO		
<b>DESEMBOLSOS</b>	-	-
AMORTIZAÇÃO / REFINANCIAMENTO DA DÍVIDA		
<b>FLUXO DE CAIXA LÍQUIDO DAS ATIVIDADES DE FINANCIAMENTO</b>	-	-
<b>APURAÇÃO DO FLUXO DE CAIXA DO PERÍODO</b>		
<b>GERAÇÃO LÍQUIDA DE CAIXA E EQUIVALENTE DE CAIXA</b>	223.919,37	(734.968,46)
<b>CAIXA E EQUIVALENTE DE CAIXA INICIAL</b>	76.936,34	811.903,80
<b>CAIXA E EQUIVALENTE DE CAIXA FINAL</b>	287.200,28	76.936,34





ESTADO DO MARANHÃO  
PODER JUDICIÁRIO

FUNDO ESPECIAL DA ESCOLA SUPERIOR DA MAGISTRATURA

### RELAÇÃO DE CRÉDITOS ADICIONAIS ABERTOS NO EXERCÍCIO DE 2015

Unidade	Nota de Orcamen	Fonte	Valor	Inst. Legal	Data	Diário	Publicação
Fesmam-040902	<a href="#">NO Nº 01</a>	Superávit Financeiro	44.600,30	<a href="#">Decreto nº 30.842</a>	10/06/2015	Diário Oficial	11/06/2015

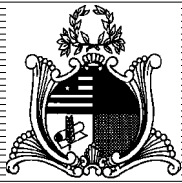

# ESTADO DO MARANHÃO

# DIÁRIO OFICIAL



**PODER EXECUTIVO**

**ANO CIX Nº 106 SÃO LUÍS, QUINTA-FEIRA, 11 DE JUNHO DE 2015 EDIÇÃO DE HOJE: 78 PÁGINAS**

## SUMÁRIO

Poder Executivo .....	01
Casa Civil .....	14
Secretaria de Estado da Gestão e Previdência .....	16
Secretaria de Estado da Saúde .....	63
Secretaria de Estado da Ciência, Tecnologia e Inovação .....	64
Secretaria de Estado da Agricultura e Pecuária .....	64
Secretaria de Estado da Educação .....	65
Secretaria de Estado do Desenvolvimento Social .....	72
Secretaria de Estado do Trabalho e da Economia Solidária ..	73

Esta edição publica em Suplemento; Portarias e Resenhas da Secretaria de Estado da Educação.

## PODER EXECUTIVO

### DECRETO Nº 30.842, DE 10 DE JUNHO DE 2015.

Abre ao Orçamento do Estado, em favor do Fundo Especial da Escola Superior da Magistratura do Estado do Maranhão, crédito suplementar no valor de R\$ 44.600,30 (quarenta e quatro mil, seiscentos reais e trinta centavos), para reforço de dotação constante da Lei Orçamentária vigente.

O GOVERNADOR DO ESTADO DO MARANHÃO, no uso de suas atribuições legais e tendo em vista a autorização contida no inciso I, § 1º do art. 43 da Lei Federal nº 4.320 de 17.03.64 e no inciso I do art. 5º da Lei Estadual nº 10.183 de 22.12.2014,

## DECRETA

**Art. 1º.** Fica aberto ao Orçamento do Estado, em favor do Fundo Especial da Escola Superior da Magistratura do Estado do Maranhão, crédito suplementar no valor de R\$ 44.600,30 (quarenta e quatro mil, seiscentos reais e trinta centavos), para atender a programação constante do Anexo II.

**Art. 2º.** Os recursos necessários a abertura do crédito de que trata o art. 1º decorrem de Superávit Financeiro apurado em Balanço Patrimonial do Fundo Especial da Escola Superior da Magistratura do Estado do Maranhão no exercício de 2014, no valor de R\$ 44.600,30 (quarenta e quatro mil, seiscentos reais e trinta centavos), conforme indicado no Anexo I.

**Art. 3º.** Este Decreto entra em vigor na data de sua publicação.

PALÁCIO DO GOVERNO DO ESTADO DO MARANHÃO, EM SÃO LUÍS, 10 DE JUNHO DE 2015, 193º DA INDEPENDÊNCIA E 126º DA REPÚBLICA.

FLÁVIO DINO  
Governador do Estado

MARCELO TAVARES SILVA  
Secretário-Chefe da Casa Civil

CYNTHIA CELINA DE CARVALHO MOTA LIMA  
Secretária de Estado do Planejamento e Orçamento

MARCELLUS RIBEIRO ALVES  
Secretário de Estado da Fazenda

## ANEXO I

### GOVERNO DO ESTADO DO MARANHÃO

SECRETARIA DE ESTADO DO PLANEJAMENTO E ORÇAMENTO

SECRETARIA ADJUNTA DE PLANEJAMENTO E ORÇAMENTO

DEMONSTRATIVO DO SUPERÁVIT FINANCEIRO APURADO EM BALANÇO PATRIMONIAL FUNDO ESPECIAL DA

ESCOLA SUPERIOR DA MAGISTRATURA DO ESTADO DO MARANHÃO

### EXERCÍCIO DE 2014

Em R\$

Ativo Financeiro	Passivo Financeiro	Superávit	Este Crédito	Saldo Disponível
76.935,34	32.335,04	44.600,30	44.600,30	-

Obs: Recursos da Fonte 0301 – Receita de exercício anterior dos recursos ordinários



## QUADRO DE DETALHAMENTO DA DESPESA

## ANEXO II - ACRÉSCIMO

## RECURSOS DE TODAS AS FONTES

04000 – TRIBUNAL DE JUSTIÇA

04902 – FUNDO ESPECIAL DA ESCOLA SUPERIOR DA MAGISTRATURA DO ESTADO DO MARANHÃO

CÓDIGO	ESPECIFICAÇÃO	E S F E R A	R P	NATUREZA DA DESPESA	I D U S O	F O N T E	VALOR R\$	
							DETALHADO	TOTAL
04902.0212805434.438 0001	Promoção da Educação e do Conhecimento no Poder Judiciário No Estado do Maranhão	F	2	3.3.90.00	0	301	44.600,30	44.600,30

RECURSOS DO TESOURO- ORDINÁRIOS	RECURSOS DO TESOURO- VINCULADOS	RECURSOS DE OUTRAS FONTES	PESSOAL E ENCARGOS SOCIAIS	OUTRAS DESPESAS CORRENTES	DESPESAS DE CAPITAL	TOTAL
44.600,30	-	-	-	44.600,30	-	44.600,30

## DECRETO Nº 30.843, DE 10 DE JUNHO DE 2015.

Abre ao Orçamento do Estado, em favor do Instituto Maranhense de Estudos Socioeconômico e Cartográfico, crédito suplementar no valor de R\$ 320.000,00 (trezentos e vinte mil reais), para reforço de dotações constantes da Lei Orçamentária vigente.

**O GOVERNADOR DO ESTADO DO MARANHÃO**, no uso de suas atribuições legais e tendo em vista a autorização contida no inciso III, § 1º do art. 43 da Lei Federal nº 4.320 de 17.03.64 e no inciso III do art. 5º da Lei Estadual nº 10.183 de 22.12.2014,

## DECRETA

**Art. 1º.** Fica aberto ao Orçamento do Estado, em favor do Instituto Maranhense de Estudos Socioeconômico e Cartográfico, crédito suplementar no valor de R\$ 320.000,00 (trezentos e vinte mil reais), para atender a programação constante do Anexo II.

**Art. 2º.** Os recursos necessários à abertura do crédito de que trata o art. 1º decorrem de anulação parcial de dotações orçamentárias, no valor de R\$ 320.000,00 (trezentos e vinte mil reais), conforme indicado no Anexo I.

**Art. 3º.** Este Decreto entra em vigor na data de sua publicação.

PALÁCIO DO GOVERNO DO ESTADO DO MARANHÃO, EM SÃO LUÍS, 10 DE JUNHO DE 2015, 193º DA INDEPENDÊNCIA E 126º DA REPÚBLICA.

FLÁVIO DINO  
Governador do Estado

MARCELO TAVARES SILVA  
Secretário-Chefe da Casa Civil

CYNTHIA CELINA DE CARVALHO MOTA LIMA  
Secretária de Estado do Planejamento e Orçamento

MARCELLUS RIBEIRO ALVES  
Secretário de Estado da Fazenda



PODER JUDICIÁRIO  
ESTADO DO MARANHÃO  
FUNDO ESPECIAL DA ESCOLA SUPERIOR DA MAGISTRATURA

## **PROCEDIMENTOS LICITATÓRIOS**



ESTADO DO MARANHÃO  
PODER JUDICIÁRIO  
TRIBUNAL DE JUSTIÇA

DEMONSTRATIVO SINTÉTICO DAS CONTRATAÇÕES DIRETAS (INEXIGIBILIDADE) REALIZADOS NO EXERCÍCIO 2015 - UNIDADE GESTORA 40902

CONTRATO	UNIDADE GESTORA	PROCESSO	OBJETO / ADITIVO	CONTRATADA	DATA PUBLICAÇÃO	BASE LEGAL	VALOR CONTRATO	PROTOCOLO TCE	AUTORIDADE SUPERIOR
INEXIGIBILIDADE									
NE004/2015	40902	10268/2015	CONTRATAÇÃO DE PALESTRANTE.	JOSE RICARDO FERREIRA CUNHA	19/03/2015	ART. 25, DA LEI Nº 8.666/93	2.720,00		CLEONICE SILVA FREIRE
NE08/2015	40902	10257/2015	CONTRATAÇÃO DE PALESTRANTES.	HELDER MACHADO PASSOS	27/03/2015	ART. 25, DA LEI Nº 8.666/93	1.360,00		CLEONICE SILVA FREIRE
NE31/2015	40902	9637/2015	PALESTRANTE PARA O IV CURSO DE FORMAÇÃO INICIAL NA CARREIRA DE MAGISTRADO.	VANIA BEATRIZ SOUSA SANTOS	14/05/2015	ART. 25, II DA LEI Nº 8.666/93	996,00	1434740147761	CLEONICE SILVA FREIRE
NE165/2015	40902	40951/2015	CONTRATAÇÃO DE PALESTRANTE.	ROGÉRIO MONTELES DA COSTA	06/11/2015	ART. 25, DA LEI Nº 8.666/93	996,00	1446748861849	CLEONICE SILVA FREIRE
NE180/2015	40902	41951/2015	CONTRATAÇÃO DE PALESTRANTE.	JOSE AUGUSTO SA COSTA LEITE	06/11/2015	ART. 25, DA LEI Nº 8.666/93	996,00	1446750262055	CLEONICE SILVA FREIRE
NE195/2015	40902	45305/2015	CONTRATAÇÃO DE PALESTRANTE.	JOSE AUGUSTO SA COSTA LEITE	18/11/2015	ART. 25, DA LEI Nº 8.666/93	996,00	1447949134151	CLEONICE SILVA FREIRE
NE193/2015	40902	45294/2015	CONTRATAÇÃO DE PALESTRANTE.	ANDRÉ BOGÉA PEREIRA SANTOS	18/11/2015	ART. 25, DA LEI Nº 8.666/93	996,00	1447948061456	CLEONICE SILVA FREIRE
NE197/2015	40902	43050/2015	CONTRATAÇÃO DE PROFESSOR.	LEONARDO DE CASTRO MESQUITA	18/11/2015	ART. 25, DA LEI Nº 8.666/93	9.960,00	1447946883906	CLEONICE SILVA FREIRE
NE154/2015	40902	41342/2015	CONTRATAÇÃO DE PALESTRANTE.	CLEOPAS ISAIAS SANTOS	22/10/2015	ART. 25, DA LEI Nº 8.666/93	1.132,00	1452021453740	CLEONICE SILVA FREIRE
NE152/2015	40902	41945/2015	CONTRATAÇÃO DE PALESTRANTE.	ANDRÉ BOGÉA PEREIRA SANTOS	22/10/2015	ART. 25, DA LEI Nº 8.666/93	996,00	1452094709634	CLEONICE SILVA FREIRE
NE143/2015	40902	41105/2015	CONTRATAÇÃO DE PALESTRANTE.	MARCELO BENACCHIO	21/10/2015	ART. 25, DA LEI Nº 8.666/93	5.440,00	1452087422555	CLEONICE SILVA FREIRE
NE178/2015	40902	43984/2015	CONTRATAÇÃO DE PALESTRANTE.	RICARDO AUGUSTO SCHMITT	04/12/2015	ART. 25, DA LEI Nº 8.666/93	5.440,00	1452084733569	CLEONICE SILVA FREIRE

NE122/2015	40902	36461/2015	CONTRATAÇÃO PALESTRANTE.	DE	JOSÉ HORÁCIO HALFELD REZENDE RIBEIRO	28/09/2015	ART. 25, DA LEI Nº 8.666/93	1.132,00	1451494609346	CLEONICE SILVA FREIRE
NE46/20015	40902	22351/2015	CONTRATAÇÃO PALESTRANTE	DE	FABIO MURILO NAZAR	24/06/2015	ART. 25, DA LEI Nº 8.666/93	2.264,00	1435346113545	CLEONICE SILVA FREIRE
NE207/2015	40902	47730/2015	CONTRATAÇÃO PALESTRANTE	DE	LUIZ HENRIQUE VOLPE CAMARGO	01/12/2015	ART. 25, DA LEI Nº 8.666/93	2.264,00	1448974676119	CLEONICE SILVA FREIRE
NE117/2015	40902	33521/2015	CONTRATAÇÃO PALESTRANTE	DE	MARIA PAULA GOUVEA GALHARDO	11/09/2015	ART. 25, DA LEI Nº 8.666/93	3.984,00	1442405083364	CLEONICE SILVA FREIRE
NE516/2015	40902	25766/2015	CONTRATAÇÃO PALESTRANTE	DE	DA SILVA ALVES CONSULTORIA EM GESTÃO GOVERNAMENTAL LTDA	14/07/2015	ART. 25, DA LEI Nº 8.666/93	4.600,00	1437137759907	CLEONICE SILVA FREIRE
NE187/2015	40902	43649/2015	CONTRATAÇÃO PALESTRANTE	DE	GEORGIANA CASTRO DOS SANTOS	13/11/2015	ART. 25, DA LEI Nº 8.666/93	8.964,00	1447339906298	CLEONICE SILVA FREIRE
NE199/2015	40902	47844/2015	CONTRATAÇÃO PALESTRANTE	DE	ANDRÉ BOGÉA PEREIRA SANTOS	30/11/2015	ART. 25, DA LEI Nº 8.666/93	2.716,80	1449778415756	CLEONICE SILVA FREIRE
NE176/2015	40902	41171/2015	CONTRATAÇÃO PALESTRANTE	DE	JAYME GARCIA DOS SANTOS JUNIOR	27/10/2015	ART. 25, DA LEI Nº 8.666/93	2.390,40	1449777672709	CLEONICE SILVA FREIRE
NE90/2015	40902	31921/2015	CONTRATAÇÃO PALESTRANTE	DE	MARIA TEREZA AINA SADEK	25/08/2015	ART. 25, DA LEI Nº 8.666/93	1.700,00	1441289943881	CLEONICE SILVA FREIRE
NE205/2015	40902	45030/2015	CONTRATAÇÃO PALESTRANTE	DE	NEY DE BARROS BELLO FILHO	30/11/2015	ART. 25, DA LEI Nº 8.666/93	6.528,00	1449755834004	CLEONICE SILVA FREIRE
NE209/2015	40902	245421/2015	CONTRATAÇÃO PALESTRANTE	DE	MARCO ADRIANO RAMOS FONSECA	01/12/2015	ART. 25, DA LEI Nº 8.666/93	1.195,20	1449760157596	CLEONICE SILVA FREIRE
NE218/2015	40902	45429/2015	CONTRATAÇÃO PALESTRANTE	DE	ROGÉRIO MONTELES DA COSTA	03/12/2015	ART. 25, DA LEI Nº 8.666/93	1.195,20	1449153227055	CLEONICE SILVA FREIRE
NE95/2015	40902	32200/2015	CONTRATAÇÃO PALESTRANTE	DE	DANIELA CAMPOS LIBÓRIO	03/09/2015	ART. 25, DA LEI Nº 8.666/93	5.540,00	1441284595301	CLEONICE SILVA FREIRE
NE86/2015	40902	30068/2015	CONTRATAÇÃO PALESTRANTE	DE	WALTER ARANHA CAPANEMA	26/08/2015	ART. 25, DA LEI Nº 8.666/93	7.968,00	1441289167697	CLEONICE SILVA FREIRE
NE106/2015	40902	25899/2015	CONTRATAÇÃO PALESTRANTE	DE	MANOEL AURELIANO FERREIRA NETO	02/09/2015	ART. 25, DA LEI Nº 8.666/93	855,32	1441283803663	CLEONICE SILVA FREIRE
NE113/2015	40902	34802/2015	CONTRATAÇÃO PALESTRANTE	DE	GILBERTO HADDAD JABUR	09/09/2015	ART. 25, DA LEI Nº 8.666/93	5.440,00	1441827381488	CLEONICE SILVA FREIRE
NE42/2015	40902	22423/2015	CONTRATAÇÃO PALESTRANTE	DE	RAMON TÁCITO DE OLIVEIRA	22/06/2015	ART. 25, DA LEI Nº 8.666/93	4.080,00	1436294112817	CLEONICE SILVA FREIRE
NE44/2015	40902	23466/2015	CONTRATAÇÃO PALESTRANTE	DE	JAYME GARCIA SANTOS JUNIOR	24/06/2015	ART. 25, DA LEI Nº 8.666/93	996,00	1435262467596	CLEONICE SILVA FREIRE
NE40/2015	40902	21371/2015	CONTRATAÇÃO PALESTRANTE	DE	JACQUELINE BRITO OLIVEIRA	12/06/2015	ART. 25, DA LEI Nº 8.666/93	1.992,00	1434399187637	CLEONICE SILVA FREIRE

NE108/2015	40902	33849/2015	CONTRATAÇÃO DE PALESTRANTE	DE	RAFAEL CALMON RANGEL	03/09/2015	ART. 25, DA LEI Nº 8.666/93	4.528,00	1441220174898	CLEONICE SILVA FREIRE
NE104/2015	40902	33741/2015	CONTRATAÇÃO DE PALESTRANTE	DE	ALEXANDRE DARTANHAN DE MELLO GUERRA	03/09/2015	ART. 25, DA LEI Nº 8.666/93	5.440,00	14412212335844	CLEONICE SILVA FREIRE



LAURA SUELY LAVRA AMARAL

MAT. 113381

TÉCNICO JUDICIÁRIO

DURVAL RIBEIRO ALVES JUNIOR

MAT 175612

COORDENADOR DE LICITAÇÃO E CONTRATOS





ESTADO DO MARANHÃO  
PODER JUDICIÁRIO  
FESMAM

DEMONSTRATIVO DA RECEITA DA APLICAÇÃO FINANCEIRA 2015

CONTA	DESCRIÇÃO	JAN	FEV	MAR	ABR	MAI	JUN	JUL	AGO	SET	OUT	NOV	DEZ	Total
28470-X	FESMAM- CUSTEIO	0,00	0,00	0,00	0,00	0,00	0,00	0,00	0,00	0,00	0,00	0,00	0,00	0,00
28472-6	FESMAM- RECEITA	821,50	1.035,61	1.713,45	1.749,77	2.011,47	2.522,69	3.256,31	3.298,43	3.350,41	3.281,19	2.875,47	3.139,25	29.055,55
6420-3	FESMAM- MOVIMENTO	0,00	0,00	0,00	0,00	0,00	0,00	0,00	0,00	0,00	13,42	15,90	17,67	46,99
<b>TOTAL RECEITA</b>		<b>821,50</b>	<b>1.035,61</b>	<b>1.713,45</b>	<b>1.749,77</b>	<b>2.011,47</b>	<b>2.522,69</b>	<b>3.256,31</b>	<b>3.298,43</b>	<b>3.350,41</b>	<b>3.294,61</b>	<b>2.891,37</b>	<b>3.156,92</b>	<b>29.102,54</b>





PODER JUDICIÁRIO  
TRIBUNAL DE JUSTIÇA

CONCILIAÇÃO BANCÁRIA DE NOVEMBRO DE 2015

CONTA: 001 3846-6 28.472 - 6 - MOVIMENTO  
DISCRIMINAÇÃO: FUNDO ESPECIAL DA ESCOLA DE MAGISTRATURA DO MARANHÃO  
E S M A M

Saldo Bancário no Último Dia do Mês R\$	282.920,00
(+) Depósitos Bancários Não Creditados no Extrato R\$	2.067,43
(+) Débitos Bancários Não Contabilizados no SIAFEM R\$	
<b>SUB-TOTAL</b>	<b>284.987,43</b>
(-) OB's Emitidas e Não Apresentadas ao Banco R\$	0,00
(-) Créditos Bancários Não Contabilizados no SIAFEM R\$	0,00
<b>Saldo Atual SIAFEM R\$</b>	<b>284.987,43</b>

São Luís (MA), 30 de Novembro de 2015

DÉBITOS BANCÁRIOS NÃO CREDITADOS NO EXTRATO		
10/11/2015	GR00003	2.067,43

*Célia Regina Pereira da C.*  
Coordenadora de Contabilidade T.J.-MA  
Matrícula: 99382

CONSULTA EM 13/01/2016 AS 15:33 PAG.0001 USUARIO : CELIA REGINA  
 UNIDADE GESTORA : 040902 - FUNDO ESP.DA ESCOLA SUPER.DA MAGISTRATURA MA  
 GESTAO : 04902 - FUNDO ESP.DA ESC. SUPERIOR DA MAGISTRATURA MA  
 CONTA : 1.1.1.1.1.19.01 - = BANCO DO BRASIL  
 CC : 00138466284726

DOCUMENTO

DATA	U.G.	GESTAO	NUMERO	EVENTO	MOVIMENTO	SALDO
SALDO ANTERIOR A 01DEZ2015						295.147,62D
04DEZ2015	040902	04902	2015OB00301	701984	1.453,32C	293.694,30D
09DEZ2015	040902	04902	2015OB00302	701984	450,00C	293.244,30D
10DEZ2015	040902	04902	2015OB00303	701984	2.376,92C	
10DEZ2015	040902	04902	2015OB00304	701984	836,64C	
10DEZ2015	040902	04902	2015OB00305	701984	49,80C	
10DEZ2015	040902	04902	2015OB00306	701984	109,56C	
10DEZ2015	040902	04902	2015OB00307	701984	199,20C	289.672,18D
15DEZ2015	040902	04902	2015OB00308	701984	836,64C	
15DEZ2015	040902	04902	2015OB00309	701984	49,80C	
15DEZ2015	040902	04902	2015OB00310	701984	109,56C	
15DEZ2015	040902	04902	2015OB00311	701984	199,20C	
15DEZ2015	040902	04902	2015OB00312	701984	1.893,44C	
15DEZ2015	040902	04902	2015OB00313	701984	113,20C	
15DEZ2015	040902	04902	2015OB00314	701984	249,04C	
15DEZ2015	040902	04902	2015OB00315	701984	8,32C	
15DEZ2015	040902	04902	2015OB00316	701984	452,80C	
15DEZ2015	040902	04902	2015OB00317	701984	836,64C	
15DEZ2015	040902	04902	2015OB00318	701984	49,80C	
15DEZ2015	040902	04902	2015OB00319	701984	109,56C	
15DEZ2015	040902	04902	2015OB00320	701984	199,20C	284.564,98D
18DEZ2015	040902	04902	2015OB00321	701974	1.893,44C	
18DEZ2015	040902	04902	2015OB00322	701974	113,20C	
18DEZ2015	040902	04902	2015OB00323	701974	452,80C	
18DEZ2015	040902	04902	2015OB00324	701974	249,04C	
18DEZ2015	040902	04902	2015OB00325	701974	8,32C	281.848,18D
31DEZ2015	040902	04902	2015NL00263	550505	3.139,25D	284.987,43D

MPD09A SISBB - Sistema de Informacoes Banco do Brasil 12/01/2016  
F4479089 AUTO-ATENDIMENTO 10.48.40

----- Extrato de Conta Corrente - SEM SENHA -----  
AGENCIA: 3846 Conta: 00000028472 De: 01/12/2015 a 31/12/2015 Pag: 00001 / 00002

----- FUNDO ESMAM MA -----

-- Para uso interno do BANCO, SEM VALOR LEGAL - dados sujeitos a confirmacao --

Data Bal.	Historico	Documento Orig	Lote	V a l o r
3011	Saldo Anterior em 30/11/2015			5.911,68C
0412	132-ORDEM BANCARIA	0050209	13138	1.453,32D
0412	Saldo Parcial			4.458,36C
0912	132-ORDEM BANCARIA	0050212	13138	450,00D
0912	Saldo Parcial			4.008,36C
1012	132-ORDEM BANCARIA	0050213	13138	3.572,12D
1012	Saldo Parcial			436,24C
1512	132-ORDEM BANCARIA	0050216	13138	5.107,20D
	855-BB CP ADM DIFER	0000071		10.000,00C
1512	Saldo Parcial			5.329,04C
1812	132-ORDEM BANCARIA	0050219	13138	2.716,80D
3112	Saldo Final			2.612,24C

-----  
-- Para uso interno do BANCO, SEM VALOR LEGAL - dados sujeitos a confirmacao --  
- A TARIFA DESTES EXTRATOS NAO SERA COBRADA  
-----

Fim do extrato

GFIMA30A SISBB - Sistema de Informacoes Banco do Brasil 12/01/2016  
F4479089 Gerenciador de Fundo de Investimento 10:49:59

----- Resumo Mês Dezembro -----  
Cliente FUNDO ESMAM MA 00071 S PUBLICO DIFERENCIA

Agência 3846 6 S.PUBLICO SAO LUIS Conta 28472 6

Saldo Anterior	287.168,51	
Aplicações	0,00	« Dez / 2015 »
Resgates	10.000,00 (-)	
Rendimento Bruto	3.139,25	A rentabilidade abaixo e o
IR	0,00	rendimento bruto se referem ao
IOF	0,00	período do último dia útil do
Taxa de Saída	0,00	mês anterior ao último dia
Bônus Performance	0,00	útil do mês.

---

Saldo em 31/12/2015 280.307,76

Rendimento Líquido	3.139,25	
Rendimento Tributado	0,00	Rentabilidade no Mês 1,1124

-----  
(NA030-03) Consulta efetuada em 12/01/2016 as 10:49:59 por F4479089  
F1 Ajuda F2 Período F3 Sai F5 Encerra F6 IR Pago



PODER JUDICIÁRIO  
TRIBUNAL DE JUSTIÇA

CONCILIAÇÃO BANCÁRIA DE DEZEMBRO DE 2015

CONTA: 001 3846-6 6.420-3 - MOVIMENTO

DISCRIMINAÇÃO: FUNDO ESPECIAL DA ESCOLA DE MAGISTRATURA DO MARANHÃO  
E S M A M

Saldo Bancário no Último Dia do Mês R\$	2.212,85
(+) Depósitos Bancários Não Creditados no Extrato R\$	0,00
( + ) Débitos Bancários Não Contabilizados no SIAFEM R\$	0,00
<b>SUB-TOTAL</b>	<b>2.212,85</b>
( - ) OB's Emitidas e Não Apresentadas ao Banco R\$	0,00
( - ) Créditos Bancários Não Contabilizados no SIAFEM R\$	0,00
<b>Saldo Atual SIAFEM R\$</b>	<b>2.212,85</b>

São Luís (MA), 31 de Dezembro de 2015

  
Célia Regina Leal  
Coordenadora de Contabilidade  
Matrícula: 99382

SIAFEM2015-CONTAB,CONSULTAS,IMPRAZAO ( IMPRIME RAZAO )

CONSULTA EM 13/01/2016 AS 15:33 PAG.0001 USUARIO : CELIA REGINA  
UNIDADE GESTORA : 040902 - FUNDO ESP.DA ESCOLA SUPER.DA MAGISTRATURA MA  
GESTAO : 04902 - FUNDO ESP.DA ESC. SUPERIOR DA MAGISTRATURA MA  
CONTA : 1.1.1.1.1.19.01 - = BANCO DO BRASIL  
CC : 0013846664203

DOCUMENTO

DATA U.G. GESTAO NUMERO EVENTO MOVIMENTO SALDO

SALDO ANTERIOR A 01DEZ2015				2.195,18D
31DEZ2015	040902	04902	2015NL00263 550505	17,67D
				2.212,85D



AGENCIA: 3846 Conta: 00000006420 De: 01/12/2015 à 31/12/2015 Pag: 00001 / 00002

----- FUNDO ESMAM ARRECADACAO -----  
-- Para uso interno do BANCO, SEM VALOR LEGAL - dados sujeitos a confirmacao --  
Data Bal. Historico Documento Orig Lote V a l o r  
0610 Saldo Anterior em 06/10/2015 0,00C  
N A O H A L A N C A M E N T O S  
-----  
SALDO ATUAL 0,00C  
IOF 0,00  
-----  
PROG. DE RELACIONAMENTO - PONTOS JAN/16: 0  
CONSULTE SEU EXTRATO DETALHADO DO PROGRAMA.  
-----

GFIMA30A SISBB - Sistema de Informacoes Banco do Brasil 12/01/2016  
F4479089 Gerenciador de Fundo de Investimento 10:55:31

----- Resumo Mês Dezembro -----  
Cliente FUNDO ESMAM ARRECADACAO 00070 S PUBLICO SUPREMO

Agência 3846 6 S.PUBLICO SAO LUIS Conta 6420 3

Saldo Anterior	2.195,18	
Aplicações	0,00	« Dez / 2015 »
Resgates	0,00 (-)	
Rendimento Bruto	17,67	A rentabilidade abaixo e o
IR	0,00	rendimento bruto se referem ao
IOF	0,00	período do último dia útil do
Taxa de Saída	0,00	mês anterior ao último dia
Bônus Performance	0,00	útil do mês.
<hr/>		
Saldo em 31/12/2015	2.212,85	

Rendimento Líquido	17,67	
Rendimento Tributado	0,00	Rentabilidade no Mês 0,8047

-----  
(NA030-03) Consulta efetuada em 12/01/2016 as 10:55:31 por F4479089  
F1 Ajuda F2 Período F3 Sai F5 Encerra F6 IR Pago

MPD09A SISBB - Sistema de Informacoes Banco do Brasil 12/01/2016  
F4479089 AUTO-ATENDIMENTO 10.56.40  
----- Extrato de Conta Corrente - SEM SENHA -----